YÜCEL YAMAN
YÜTÜPHANESİ

İŞÇİNİN GÖZÜ KULAĞI DİLİ

GENEL-İŞ

EMEK

onbeş günlük işçi gazetesi

Türkiye genel hizmetler işçileri sendikası yayın organıdır

NASIL BAŞLADIK...





15 günün takvimi

11 NİSAN 1974 PERŞEMBE

- Alman Çalışma Bakanı yeniden yabancı işçi almayı düşünmediklerini açıkladı.
- Maliye Bakanlığı, dış özel kredilerin yurt içinde kullanımını yasakladı.
- Yunanistan Büyükelçisi Dışişleri Bakanı Turan Güneş'i ziyaret etti.
- İçişleri Bakanı, belediyelerden gereksiz fiyat yükselişlerinin önlenmesini istedi.

12 NİSAN 1974 CUMA

- Sanayi Bakanı, taşıt satış fiyatına zam yapılmayacağını açıkladı.
- Amerika'da Kissinger ile de görüşecek olan Güneş Ege'de Türkiye'ye ait yerlerde petrol kulelerinin kurulacağını söyledi.
- İki günde OTOSAN işyerinde çalışan işçilerden 26'sının işine son verildi.
- CHP Özel Komisyonu düşünce özgürlüğünü kısıtlayan yasa hükümlerini saptamak için toplandı.

13 NİSAN 1974 CUMARTESİ

- Maliyenin çeşitli uyarılarına rağmen İETT'nin işçilerden usulsüz olarak iki milyon lira fazla vergi kestiği saptandı.
- Bir Yunan gazetesine özel demeç veren Ecevit, Yunanistan ile Türkiye'nin dost kalması gerektiğini ifade etti.
- İthal edilecek traktör çiftçiye Bakanlığın saptayacağı fiyat üzerinden satılacak.
- İşverenler 1973'te 79 grev ve 10 lokavt uygulaması yapıldığını belirtti.

14 NİSAN 1974 PAZAR

- Tüm vatandaşları kapsayan Genel Sağlık Sigortası Tasarısı Bakanlar Kurulu'na verildi.
- Bursa Cezaevi'nde hükümlü ve tutuklular Ecevit lehinde, Demirel aleyhinde gösteri yaptılar.
- İşyeri el değiştirirse, işlemiş kıdem tazminatından eski ve yeni işveren müteselsilen sorumlu olacak. İşveren; önce, çıkardığı işçiye iş teklif edecek.
- SSK Genel Müdürü Atabek, ilaç ve konut yapımına ilişkin çalışmaların başladığını açıkladı.
- Yüksek Öğretim Kurumu, "Açık Üniversite" uygulamasına başlanmasını kararlaştırdı.

15 NİSAN 1974 PAZARTESİ

- Marmara Bölgesi ekici tütün piyasası 33 liralık baş fiyat ile açıldı.
- Saray Belediye Başkanı ile CHP İlçe Yönetim Kurulu Üyelerinin bulunduğu otomobile jandarmalar ateş açtı.
- Demirel: "Herkes kendi koltuğuna sahip çıksın" dedi.
- Ulaştırma Bakanı bu yıl 78 bin aboneyle 1000 köye telefon verileceğini bildirdi.
- Trafik kazalarında dokuz kişi öldü.

16 NİSAN 1974 SALI

- Erzurum'da fırtınadan okulun çatısı uçtu, bir öğrenci öldü.
- Demirel eski DP'lileri AP'ye çağırdı.
- ABD Basın Kralının kızı Patricia, kendisini kaçıran kişilerle banka soygunu yaptı.
- Yükümlülerin yüzde 68'i ayda 394 lira ile geçindiğini bildirdi.
- Üniversiteye giriş sınavı bu yıl yurt içinde 16 ilde yapılacak

17 NİSAN 1974 ÇARŞAMBA

- Cumhuriyet Senatosu Anayasa ve Adalet Komisyonu affın kapsam tarihini 29 Ekim 1973'e aldı, 146/3'ün af dışında bırakılması kabul edildi.
- İşçi ve memurlar 7,5 milyar lira, beyanname verenler ise 3,8 milyar lira vergi ödediler.
- Yüksek fiyatla çimento satan bayilerin ruhsatları iptal edilecek. Demir-Çelik ihtiyacı karşılanacak.
- Ecevit'le görüşen Almanya İşçi Sendikaları Birliği Heyeti Başkanı: "İşçi sorunlarını çok iyi bilen bir Başbakana ilk kez rastlıyorum" dedi.
- "Cuma Tatili" kanun teklifi, Komisyonda reddedildi

18 NİSAN 1974 PERŞEMBE

- Senato Anayasa ve Adalet Komisyonu Ali İpar'ın para cezalarının affını kabul etti. 141. ve 142. maddeler kapsam dışı bırakıldı.
- 20'ye yakın dava kazanan sahte avukat yakalandı.
- Yatırımların durduğunu öne süren Koç, 1975'te vergi gelirlerinin düşeceğini iddia etti.
- Madeni yağ fiyatları düşürüldü, fuel-oil, motorin ve gazyağı fiyatlarında indirim için çalışmalar yapılıyor.
- Silah altındaki 118. dönem yedek subaylar erken terhis ediliyor.

19 NİSAN 1974 CUMA

- "Faşist baskılar"dan yakınan yüksek öğrenim gençleri Ecevit'e başvurarak MHP'nin tutumuna dikkati çektiler.
- Erbakan: "MSP'lilerin tümü oylamada bulunacak ve af teklifi Meclis'ten çıktığı gibi kanunlaşacak." dedi.
- İzmir Ziraat Bankası soygunu sanıkları, 26 yılla 1 ay arasında değişen cezalara çarptırıldı.
- Yunanistan'da Türkiye aleyhinde yayım yapan "Elefteros Kosmoz" 10 gün kapatıldı.

20 NİSAN 1974 CUMARTESİ

- Türkiye İşveren Sendikaları toplantısında işçilerin yönetime katılmasının erken olduğu öne sürüldü.
- Ecevit: "Af teklifi yapılmak istenen değişikliklerle tanınmaz hale geldi" dedi.
- Birgit, eğlence yerlerinde fiyat sınırlarını kaldıran turistik belgelerin geri alınacağını açıkladı.
- Bir DC-10 uçağının motoru havada ateş aldı.
- Pakistan'ın eski Devlet Başkanı Eyüp Han öldü.

21 NİSAN 1974 PAZAR

- Başbakan: "Özel sektörün bazı unsurlarında hükümete karşı bir direnç görünüyor" dedi.
- Kent sigarası yüklü 3 TIR kamyonuna Türkiye'den transit geçiş izni verilmedi.
- Bir DC-10 uçağı bu defa da durduğu yerde yandı.
- Sovyetlere bu yıl 10 bin dolarlık gazete, kitap, 500 bin dolarlık içki satacağımız açıklandı.

22 NİSAN 1974 PAZARTESİ

- Cumhurbaşkanı Korutürk 23 Nisan mesajında demokrasi ve özgürlüğün önemine değinerek, "Seçim sistemi düzeltilmelidir" dedi.
- Muhtar seçimi sırasında adaylar arasında çıkan kavgada iki kişi öldü, üç kişi yaralandı.
- Senato Komisyonunun CHP'li üyeleri af teklifinin aldığı şeklin hakkaniyet ve eşitlik ilkelerine ters düştüğünü açıkladı.
- Eken'e suikast yaptığı iddia edilen Ataol yakalandı.
- Gazeteci Koloğlu salıverildi.

23 NİSAN 1974 SALI

- Artvin'de bozkurt rozetli beş kişi, bir genci tabancc ile yaraladı.
- Demirel'in İzmir gezisinden sonra iki fabrika üretimini durdurdu, bazı çimento fabrikaları üretimi yavaşlattı.
- Genelkurmay'da Ecevit ve Erbakan'ın katıldığı önemli bir toplantı yapıldı.
- Erenköy Kız Lisesi öğrencileri kaza geçirdi, 3 öğrenci öldü.
- Atatürk Üniversitesi'nden 7 profesör Ecevit'ten haksız ve kanunsuz işlemleri önlemesini istedi.

24 NİSAN 1974 ÇARŞAMBA

- TGS Genel Başkanı: "141 ve 142. maddelere giren suçların kapsam dışı bırakılması anlayışı çağ dışıdır" dedi.
- İçişleri Bakanı Asiltürk: "Fikir mücadelesi topluma canlılık getirecek" dedi.
- Ecevit'in AET konusunda toplantıya çağırdığı uzmanlar katma protokolu eleştirdiler.
- Portekiz Silahlı Kuvvetleri ülkede yönetime el koydu.

TÜRKİYE
GENEL HİZMETLER İŞÇİLERİ
SENDİKASI
YAYIN ORGANIDIR

GENEL -İŞ Sendikası
adına sahibi
Abdullah BAŞTÜRK

Genel Yayın
Müdürü
İsmail Hakkı ÖNAL

★☆★

Bu sayıdan sorumlu
Yazışleri Müdürü
Erol SARAÇOĞLU

★☆★

GENEL -İŞ EMEK'in
bu sayısı
GENEL-İŞ
Basın Bürosunda
tertip edilmiş
Dizgi ve Filmler
Hitit Ajans Matbaacılık
Offset tesislerinde
hazırlanmış ve
Tercüman
Gazetecilik ve Matbaacılık
A. Ş. Tesislerinde
basılmıştır.

★☆★

Fotoğraflar:
Şehir Fotoğraf Ajansı

GENEL-İŞ EMEK
Basın Ahlak Yasasına
uyar

İDAREHANE
Süleyman Sırrı Sokak 2/4
Telefon: 17 54 59-17 52 67
YENİŞEHİR
ANKARA

★☆★

YIL: 9-SAYI: 217
FİYATI: 50 KURUŞ

Basıldığı Tarih
1 MAYIS 1974

Kapak ve Grafikler:
GRAFİK STÜDYO S

★☆★

GENEL-İŞ EMEK'in
bu sayısı
20 bin adet basılmıştır.

GENEL-İŞ EMEK



ALMANYA'da 500 BİN İŞSİZİN 23 BİNİ TÜRK

Ecevit'le görüşen Almanya işçi Sendikaları Birliği Heyeti Başkanı: «İşçi sorunlarını çok iyi bilen bir Başbakana ilk kez rastlıyorum»

Başbakan Bülent Ecevit bir süreden beri ülkemizde bulunan konuk Alman sendikacılarını kabul ederek kendileriyle bir saat 15 dakika süren bir görüşme yapmıştır.

Başbakan Bülent Ecevit'i ziyaret eden Federal Almanya İşçi Sendikaları Birliği Heyeti Başkanı Karl Schwab, görüşmeden sonra "İşçi sorunlarını bu kadar iyi bilen bir Başbakanı dünyada ilk defa tanıyor ve görüyorum" demiştir.

DBG Yönetim Kurulu üyesi Schwab Bülent Ecevit ile görüştükten sonra, görüşme izlenimlerini şöyle ifade etmiştir:

"Bu görüşmelerden büyük bir şaşkınlıkla ayrılmaktayım. Sayın Başbakan işçi sorunlarını çok iyi bilmektedirler. Büyük bir coşkunluk içindeyim. Dünyanın başka hiç bir yerinde görmedim. İşçi sorunlarını bu kadar iyi bilen bir Başbakanı ilk defa tanıyor ve kendisi ile görüşüyorum.

Sayın Ecevit'in işçi meseleleri ile ilgili görüşleri, sendikaların düşündükleri ve yapmak istedikleri görüşlere çok yakındır. Sorunları olduğu gibi biliyor."

Alman İşçi Birliği (DGB) yöneticileri Karl Schwab ile Heinz Richter, bir basın toplantısı düzenleyerek, Almanya'da çalışan Türk işçilerinin geri gönderilmeyeceğini, fakat kendiliğinden dönecek Türk işçilerin olacağını söylemişlerdir. İşçi talebinde bulunmayacaklarını da sözlerine ekleyen Schwab ve Richer, Almanya'da çalışan Türk işçilerinin hizmet süresi ile Türkiye'deki hizmet sürelerinin birleştirilmesi yoluna gideceklerini ifade etmişlerdir.

DGB yöneticileri, Almanya'da 561 bin işçinin işsiz durumda bulunduğunu bunlardan 71 bininin yabancı olduğunu açıklıyarak "yeni işçi alımını durdurmak zorundayız. Çünkü işçi alımı karşısında halen çalışan çok sayıdaki yabancı işçinin işleri tehlikeye girebilir" demiştir.

Yorum

Denize düşen yilana sarılırmış...

Değerli emekçi kardeşlerimiz, sizlere bundan önceki sayılarımızda da duyurmaya ve açıklamaya çalıştığımız gibi işkolları yönetmeliğinin yeniden tanzim edilmesinden sonra gerek Çalışma Bakanına, gerek Sendikamıza karşı girişilen çirkin hareketler, çamur atmalar, iftiralar devam etmektedir.

Devam ediyorlar çünkü "kuyruk acısı" var.. Devam ediyorlar çünkü sömürüleri engellenmiştir.. Devam ediyorlar çünkü meyvalı ağaç taşlanır...

Genel-İş güçlü bir sendika olduğu için, Genel-İş işçi haklarını koruduğu için, Genel-İş çalışanların emeklerinin değerini tam olarak almalarını sağlamak için kurulmuş bir sendika olduğundan, sarı sendikacılar tarafından taşlanacaktır. Fakat neye yarar bu taşlamalar?. İşçiler Genel-İş'ten yana olduktan sonra... Ve Tümtis yöneticileri çelişkiye düştükten sonra.. 15 Nisan 1974 tarihli Tümtis Sendikası yayın organının "Her Telden" köşesinde şöyle bir başlık yer alıyor: "Sarı Sendikacı Kimdir? Görenler Allah için söylesin" ve çeviriyoruz sayfayı "İşçilerle başbaşa" köşesinde Tümtis Genel Sekreteri Zeki Demirel'in "Partizanlık karışınca hür sendikacılıktan bahsedilir mi?" başlıklı yazısı ilişiyor gözümüze.

Zeki Demirel gene işkolları yönetmeliğinin yeniden tanzim edilmesini kınayan laf salatası ile doldurmuş sütunları.

Bakın ne demiş Demirel yızısının bir bölümünde:

"Son olarak Çalışma Bakanlığı maalesef yeni bir düzeni böyle zorbalığa dökmüştür. 40 bin işçi bugün bu zorbalığın tesiri altında üzüntülüdür. Çünkü hür ve demokratik rejimde inandığı, gönül verdiği sendikalarından koparılma durumları yaratılmıştır. Açıkça işçinin içine partizanlık sokulmuş, taraf tutulmuştur.

Bu tutuma Türk-İş karşıdır, İşveren Konfederasyonu da karşı olduğunu açıklamıştır."

Böyle diyor büyük yazar!..

Şimdi bu sözleri okuduktan sonra yargıyı sizler yapın değerli okurlarımız. Yel değirmeni gibi, esen yele göre yön değiştiren Türk-İş yöneticileri ve İşveren Konfederasyonu yöneticilerinin karşı olduğundan işkolları yönetmeliğinde yapılan haklı düzenleme abartılarak, zorbalık diye gösterilerek emekçi kardeşlerimize yansıtılmak isteniyor. İşveren Konfederasyonu, işverenlerin temsilcisidir. Onun için de önce işverenleri koruması gerekir. İşveren Konfederasyonunun, işkolları yönetmeliğinin yeniden tanzimine karşı çıkması demek te, açıkça görülüyor ki, işveren yanlısı olan sendikaların yetkilerini kaybetmeleri üzerine telaşlanıyor ve Genel-İş gibi işçi haklarının alınmasından yana ve özgür bir sendikanın karşılarına daha bir güçlü çıkmasını sermayeden zarar ola-

Devamı Sayfa 5'te

genel-iş emek

CEMİLE

ORHAN KEMAL

BU ROMAN, GRAFİK STÜDYO S REKLÂM AJANSINDA RESİMLENDİRİLMİŞTİR

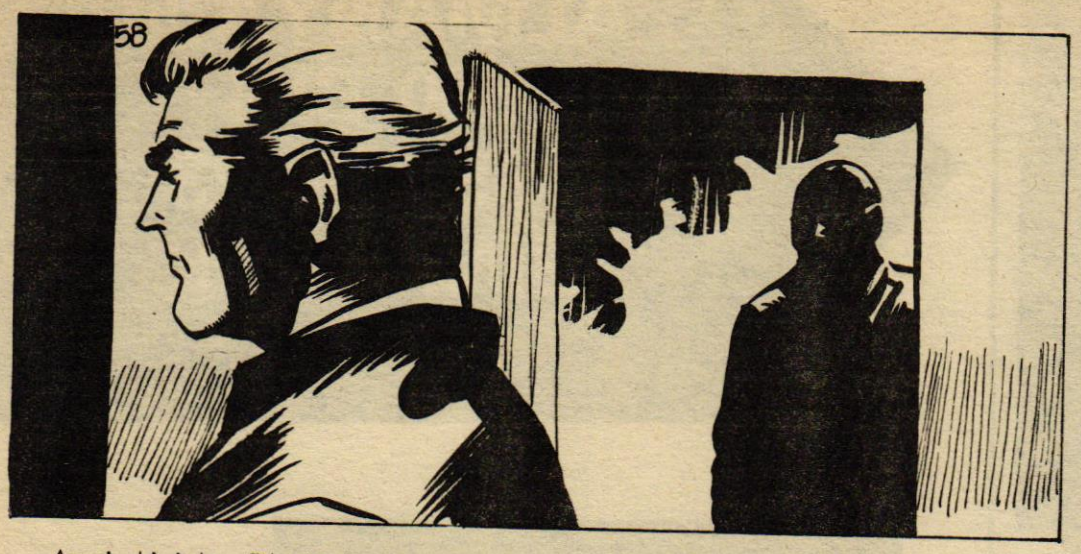

- Anonim bir iş bu.. Filandır diyemem henüz.. Tertibatımı aldım ben de, suçüstü yakalatacağım... Maamafi, bütün bunlar görülmemiş, bilinmeyen şeyler değil.. Başta iplik ve dokuma ustaları olmak üzere, bütün usta muavinleri ve bütün bunların hatta Kadir Ağanın propagandasıyla da işçilerin yüzde doksan sekizi aleyhimde... Ters ters bakıyorlar, homurdanıyorlar, beni istemiyorlar!

Umum Müdür güldü:

- Demek Kadir Ağa da?

- Elbette... Yoksa niçin dolaşsın fabrika içlerini?

- Ne yapalım? Siz İtalya gibi yerde, fabrika umuruyla uğraşmış insansınız. Elbette bunun da hakkından geleceksiniz!

- İtalya, Fransa, Hindistan...

- Mesele yok..

Yan kapıdan Kadir Ağa giriverince, İtalyan mühendis usulcacık kalktı, öbür kapıdan çıktı, gitti.

Arkasından nefretle bakan Ağa:



- Gene ne patırdatıyordu? diye sordu.

Umum Müdür sadece güldü.

- Beni çekiştiriyordu deel mi?

- Malum şikayetler efendimiz..

Masal şikayetler efendimiz...

Masal üzerindeki kaatlarla meşgul olmaya devam etti.

Masaya az daha sokulan Ağa:

- Ne diyor? diye göz kırptı.

- Malum şikayetler dedim ya.. Atölyeleri gezip dolaşmanıza kızıyor. Öğrenmek istediği bir şey varsa beni çağırıp sorsun diyor.

Öfkeyle doğrulan Ağa:

- Sen o kabıklıya dirsin ki, kendini palikeme üçüncü ortak deyi almadım diyor Kadir Ağa dirsin! Mal benim.. İstersem çalar kibriti yaharım.. Ağnadın mı?

- Haklısın Ağa... Amma...

- Ne aması?

- Ona bunu anlatmak zor.. Avrupa'da ...

- Burası Avrupa mavrıpa deel! Burası Türkiye, açsın gözünü, açmazsa açarlar... Beğenirse böyle, beğenmezse çekilir gider memleketine.. Burayı begenmiyor da ne dimeye gelmiş?



Milliyet meselelerinin açılmasından hiç hoşlanmayan Yahudi Salamon, cevap vermedi.

Onu uzun uzun gözden geçiren Ağa:

- Yohsa sen de mi ondan yanasın?

Etine iğne dürtülmüş gibi irkilen Salamon:

- Ne bünasebet efendimiz? dedi. Ben sadece onun zihniyetinden bahsettim...

- Sen de gavırsın mesela... Amma gavırdan gavıra...

- Hayır, ben gavır değilim...

- Niye? Kabıklı deel misin sen?

- Yooo..

- Essahdan mı lan Salamon? Essahdan kabıklı deel misin?

- Ben yarım sünnetliyim.

- Yarım gavır yani..

Gülüştüler.

Ağa birdenbire:

- Dur hele.. dedi, sennen de arayı açacıyk gayri..

ŞİİR KÖŞESİ

M.Günhan YILMAZ

PERİHAN

Yeşillerin en güzeliydi gözlerin
Kumral tenin
Rujsuz dudakların gül pembesiydi.
Hayrandım,
Büyüleyici güzelliğine.
O güzellik ki taşırdı dokunulmazlık
Çıkamazdın sokağa
Çıksanda sorarlardı hesap
Geçiktiğin her dakikadan
Sıkarlardıçokca seni.
Güzeldin, gençtin
Hoşuna giderdi denizciler.
Severdin onları.
Geçseler evninin önünden
Çarpardı temiz kalbin sıkca...
Ama,
Onların biriyle
Gezemez dansedemezdin.
Gözgöze gelmen bile suçtu büyükçe
Baban ağabeylerin
Devamlı seni bekliyen bekçiler
Komşularsa
Dedikoduda birebirler.
Ve sen Perihan
Geçirdin yirmisekiz yılını boşça.
Güzel ellerinden çıkan
Oyalar danteller işler
Bohça bohça kaldı sandıkta.
Bütün bunlar niyeydi?
Niyeydi bu düzensizlik?
Seni meydana getirenler
Sevenler
Çok görmüşlerdi
Yaşadığını hissetmeni.
Hürriyetin yoktu Perihan.
Şimdi üstüne kar yağıyor
Belki de korktuğun böcekler çevrende
Ve ben senin için
Ömründe bir günde olsa
Yaşamadığına,
Ağlıyorum Perihan.
Bir gül açtı renk çok güzel
Gül soldu.
Koklanmadan okşanmadan
Bu gül sensiz Perihan.
Perihan
Annen baban teselli bulacaklar
Hurilerin en hoşu
Cennette karşılar belki seni
Oysa,
Sen yeryüzünde
Bir kere de olsa sevseydin bir genci
Tatsaydın sevgiyi,
Üzüntüm bu kadar derin,
Belki olmazdı Perihan.
Ve ben senin için
Ömrün de bir gün de olsa
Yaşamadığına
Ağlıyorum Perihan.



Fotoğrafta Yağlıdere Belediye Başkanı M. Ismail Kahyaoğlu ile Belediye Muhasibi Ali Kılıç ve Trabzon Şube Başkanımız Hasan Gürsoy, Şube Yönetim Kurulundan İlyas Kul görülmektedir..

SENDİKAMIZLA YAĞLIDERE, GÖRELE, ESPİYE VE BAYBURT BELEDİYELERİ ARASINDA TOPLU SÖZLEŞME İMZALANDI

Sendikamızla Yağlıdere, Görele, Espiye ve Bayburt Belediyeleri arasında sürdürülen işyeri toplu iş sözleşmesi görüşmeleri tamamlanmış ve iki yıl geçerli olmak kaydıyla bağıtlanan sözleşmede üyelerimize gerek sosyal yardım, gerekse ücretlerde yeni ve günün koşullarının gerektirdiği biçimde ileri haklar sağlanmıştır.

Trabzon Şubemize bağlı her dört işyerindeki toplu iş sözleşmesini Sendikamız adına Trabzon Şube başkanımız Hasan Gürsoy ile Görele Belediye Başkanı Dr. Nabi Kandaroğlu, Yağlıdere Belediye Başkanı M. İsmail Kahyaoğlu, Espiye Belediye Başkanı Kemal Şahan ve Bayburt Belediye Başkanı Nihat Köklü törenle imzalamışlardır.

İşyeri toplu iş sözleşmesi görüşmelerinin olumlu sonuçlanmasından sonra, gazetemize bir demeç veren Trabzon Şube Başkanımız Hasan Gürsoy„ "Dört Belediye ile imzaladığımız işyeri toplu iş sözleşmesinde, üyelerimize bugünden daha çok gelecek göz önünde bulundurulmuş ve ilerideki hayat şartları dikkate alınarak gerekli haklar sağlanmıştır. Bunda sendikamızın olduğu kadar işveren durumunda olan Belediye Başkanlarının da büyük katkıları olmuştur. Bizlere ve emekleri ile geçimlerini sağlayan işçi kardeşlerimize haklarını teslim eden Belediye Başkanlarına ve diğer yetkililere teşekkürlerimi bildirmek isterim" demiştir.



Görele Belediye Başkanı Dr. Nabi Kandaroğlu, Başkan Vekili Necmettin Önder ile Encümen Üyesi Necati Odabaş, Yusuf Ak, Sendikamız Trabzon Şube Başkanı Hasan Gürsoy ve Başkan Vekili Hasan Sağır imza töreninde toplu halde görülüyorlar..



ÇALIŞMA BAKANI ÖNDER SAV KIRIKKALE ŞUBEMİZİ ZİYARET ETTİ

21 Nisan 1974 Pazar günü Kırıkkale ve çevresinde bir inceleme gezisine çıkan Çalışma Bakanı Önder Sav, Kırıkkale Şubemizi de ziyaret ederek, Şube yöneticileri ile işçi sorunları hakkında görüşmüş ve çalışmalar hakkında bilgi almıştır.

Bakan, şubede toplanan işçilere hitaben yaptığı konuşmada, işçi ve yurt sorunlarına değinerek özetle şöyle konuşmuştur:

"İşkolları yönetmeliğinin 34 sıra numarasını düzenlediğim için bir çok eleştirilere hedef alındım. Bu işlem partizan bir zihniyetin uygulaması değildi. Sadece benden önce çeşitli düşünceler ile düzeltilmeyen, bir süreden beri süregelen eksikliği, aksaklığı kaldırdım, düzelttim."

Çalışma Bakanı asgari ücretin yakında tesbit edileceğini de söylemiş ve "Bir rakam veremiyorum, ancak çıkacak asgari ücret tatmin edici, memnuniyet verici olacak. İnsanın insanca yaşamasını sağlayacak bir rakam olacaktır. Bunu açıkca söyleyebilirim" demiştir.

Kırıkkale Şube Başkanı Nebi Uras ise yaptığı konuşmada şubemizin 23 Şubat 1966 tarihinde kurulduğunu ve o günden bu yana çok hükümetlerin ve çok bakanların değiştiğini, ancak şubemizin kapısını, ilk kez çalışma hayatını düzenleyen bir kurumun Bakanının açtığını söyleyerek, bundan tarifi imkansız mutluluk duyduklarını belirtmiş ve Çalışma Bakanı Önder Sav'a teşekkür etmiştir.

Yorum

rak görüyor ve karşı çıkıyorlar. O işveren ve o işverenin temsilcileri değilmiydi ki, Bursa'da TOFAŞ işyerlerinde çalışan Metal- İş Federasyonuna bağlı işçilerin bir fabrikada çalışanları greve gittiklerinde, sekiz işyerinde birden lokavt ilan etmişler ve binlerce kardeşimizi sokaklarda bırakmışlardı... Bu işverenler mi ve bu işverenlerin sözcüleri mi karşı çıkıyor diye Çalışma Bakanı haklı bir yargısından ötürü partizanlık yapmakla suçlanacak? GENEL-İŞ gibi güçlü bir sendika da bu yüzden mi iftiralara, taşlamalara hedef alınacak?..

Değerli emekçiler, Tümtis yöneticileri mağlubiyetin altında ezilmekte ve bu yenilgiyi hazmedemedikleri için aslında kendilerini küçük düşürücü hareketlere girişmektedirler, etraflarına çamur atmaktadırlar..

Şimdi soruyoruz.. İşkolları Konfederasyonu, niçin karşı çıkmak ihtiyacını duymuştur?. Genel-İş ve Tümtis her ikisi de Türk-İş bünyesinde olan sendikalar.. Peki ama bu değişikliğe karşı çıkmaları için işlerine gelmeyen tarafı neresi?.. Onu da söyleyelim. İşverenler Tümtis Sendikası ile toplu sözleşme masasına oturdukları zaman, işçiye verilmesi gereken haklardan kısıtlama yapabiliyor ve bundan gerek işveren, gerekse sendikacı payına düşeni alıyor da ondan...

Ya Genel-İş?.. Genel-İş, işverenle toplu sözleşme masasına oturduğu zaman, günün koşulları işçiye ne kadar haklar gerektiriyorsa, o kadarını almada direniyor ve taviz vermiyor. İşte bu nedenledir ki, patronlar Genel-İş aleyhine, Tümtis lehine çığırtkanlık yapıyorlar.. Yoksa neden Genel-İş lehine yapılan değişikliğe karşı çıksın işveren temsilcileri?..

Şimdi yeniden soruyoruz.. Kimdir Sarı Sendikacı? Siz söyleyin....

Halk Sektörü ve KÖY-KENT'LER

Osman Nuri KOÇTÜRK

Karma ekonomi düzeninde kendinden yana siyasal kadroları iktidara getirerek veya gelmelerine yardımcı olarak hegemonyasını rahatça sürdürebilen özel kesim, 14 Ekim seçimleriyle iktidara gelen halk yanlısı koalisyonun tutumundan tedirgin olmuştur.

Bir yerleşme biçimi olmaktan çok, bir üretim biçimini anlatan Köy-Kent uygulaması ile başka ülkelerde rastlanmadığı iddia edilerek yozlaştırılmaya çalışılan Halk Sektörü deyimlerinin ne ifade ettiği, egemen çevrelere neler getirip, neleri götüreceği merak konusudur.

Demokrasilerde halkın iradesine karşı koymak mümkün olmadığından şimdilik seçim sonuçlarına saygılı görünmeye çalışan tekelci sermaya burjuvazisi, kooperatifçiliğe dayanan bu yeni kavramları soysuzlaştırmak, kendi çıkarına uygun düşen sonuçlar yaratmak için akla gelen ve gelmeyen her türlü girişimi yapıyor.

Halk dediğimiz topluluk içinde işçilerin, köylülerin, memurların, küçük esnafın, zanaatkârın hem yaşama koşulları ve hem de sahibi oldukları olanaklar bakımından homogenlik gösteren büyük bir çoğunluk halinde bulundukları biliniyor. Sayıca çoğunlukta oldukları halde, ekonomik bakımdan sermaye çevrelerinin gerisinde kalan halk kesiminin demokratik düzende ilânihaye ezilip sömürülebileceğini zannetmek yanlış olur. Bilinçlenmenin ve örgütlenmenin sınırlı olduğu dönemde politik kadrolarla bütünleşerek istismara elverişli bir ortam yaratanların bir süre sonra olayların gerisinde kalmaları mukadderdir. Halk bir noktada bilinçlenmekte, sömürü yoğunlaştıkça bilinçlenme hızlanmaktadır. Son on yıl içinde halkı insafsızca sömürerek milli gelirden arslan payı alanlar, bilinçlenmeyi de o orana göre hızlandırmışlar ve halk, kurtuluşu politik iktidarı değiştirmekte bulmuştur.

Halktan yana bir politika izleyeceklerini vaadederek işbaşına gelen bugünkü iktidarın sermaya baskısı ne kadar güçlü olursa olsun, eski düzeni sürdürme olanağı yoktur. Bu nedenle bir araştırma ve halkın üzerindeki baskıları hafifletme çabası içinde olan politik iktidar, sermaya çevrelerine sevimli görünmemekte, kooperatifçiliğin teşviki, bir avuç insanı milyarder yapan tüketime dönük montaj endüstrisi yerine hükümetin desteği ve halkın tasarrufları ile oluşan yeni bir kesimin oluşturulmaya çalışılması, rahatsızlığı artırmaktadır. Tüccarlar, aracılar ve tefeciler ise üretimle tüketim arasındaki basamakların azalmasından, ithalat ve ihracatla elde ettikleri astronomik kârların küçülmesinden korkuyorlar.

Kooperatifleşme:

Kooperatifleşme bir noktada, özel kesim için ürkütücü bir girişim değildir. Kooperatifler kendi aralarında aşırı derecede örgütlenmezler, ürettiklerini pazarlama işini özel kesimin usta kurmaylarına bırakırlarsa, kapitalist ilişkiler açısından zararlı değil, yararlı olabilirler. Tüketim kooperatifleri de aldıkları malı tüccardan alır ve piyasaya nazaran üç-beş kuruş ucuza satacak olurlarsa, sermaya çevreleri pek tedirgin olmuyorlar. Netekim Türkiye'de bugüne kadar bu düzeyde birçok kooperatif kurulmuş ve şirketlerin aleti gibi kullanılmıştı. Fakat işçi kesimindeki uyanma ve özellikle köylülerin örgütlenmeye başlamaları, yeni iktidarın Halk Sektörü olarak isimlendirdiği bir kesimin, üretimden tüketime uzanan bütün basamaklarda faaliyet gösterme eğilimi, koşulların değişeceğini gösteriyor. Sendikaların, özellikle yabancı ülkelerde birikimler yapan işçilerin tasarruflarını halk kesimi içinde değerlendirmeleri ihtimali, bu kesimin kısa süre içinde güçleneceğini ve ekonomik ortamda egemen olacağını anlatmaktadır. Politik ve ekonomik düzeyde kendi gücünün üstünde bir güç tanımayan tekelci sermaye patronlarının uykusunu kaçıran işte budur.

Kooperatifler bir taraftan çoğalacak, bir taraftan da sendikalarla bağlar kurarak örgütlenecek olurlarsa, özel kesim ile kamu kesiminin faaliyet sahası daralacak, tekelleşme zorlaşacaktır. Bundan dolayı durum ciddidir.

Agro-Endüstriel Toplum:

Türkiye gibi ekonomisi ve geleneksel üretim biçimi bakımından tarıma dayalı bir toplumun kısa süre içinde endüstrileşerek, Avrupa Ekonomik Topluluğu ile rekabet edebilecek olanaklara kavuşması beklenemez. Tarım kesimi ile endüstri kesimi arasındaki dengesizlik belirli bir dengenin kurulmasını iki kesimin de ihmal edilmeden birlikte geliştirilmesini gerektiriyor. Son yıllarda hızla gelişen pahalılık yapıcı nedenler bakımından incelenince, ekonomik kesimler arasındaki dengesizliğin, bunda önemli bir rolü olduğu anlaşılmakta, insanları topraktan koparıp büyük kentlere ve hatta yurt dışına itekleyen nedenler arasında tarım kesiminin öksüzlüğü önemli bir yer tutmaktadır.

Köy-Kent yerleşme biçimi göçleri önleme ve tarım kesimi ile endüstri kesimi arasında yeniden denge kurarak Agro-Endüstriel toplum yaratma bakımından yararlı olacaktır. Bundan dolayı Halk Sektörünün güçlenmesini ve Köy-Kent ünitelerinin çoğalmasını mutlu bir gelişme olarak karşılamamız gerekiyor.

Bu sonuca varabilmek için sermayenin girişimlerini, demokratik yöntemlerle engelleme, işçilerin ve halkın tasarruflarının halka açık şirketlere değil, kooperatiflere kaydırılmasını sağlama bakımından işçilere ve işçi sendikalarına önemli görevler düşmektedir.

Sermayenin yurda dönecek işçilerin ve halk tasarruflarını özel sektör hesabına aktarılması için olağanüstü çabalar harcadığı bu dönemde, işçi sendikalarının ve tüm olarak işçi kesiminin suskun kalması, bazı girişimlerin tamamlanmasında kendilerine düşeni yapmayışları büyük bir kayıp oluyor. Bir süredir sözü edilmeyen İYAK tasarısının eski (25) inci maddesinin üzeri örtülü bir biçimde ifade edilmesi suretiyle hazırlanan yeni kanun tasarısının Türk-İş tarafından canlandırılmaya ve konulaştırılmaya çalışılması anlamlıdır. Sermaye bir taraftan güçlenmek ve bir taraftan halk kesimini oluşturma çabalarını baltalamak için akla gelen her şeyi yapmakta, iktidarın girişimlerini zorlaştırmaya ve geciktirmeye çabalamaktadır. Bu durumda işçi sendikaları tarımdan endüstriye kadar her iki kesimin de sorunları ile ilgilenmek ve hükümete yardımcı olmak durumundadır. Bu yapılmayacak ve bu fırsat da kaçırılacak olursa kaybın büyük olacağını bir kere daha hatırlatmak isteriz.

Sonuç Ne Olabilir?

İktidar programına uygun bir tutumla halk sektörünü kurmak, Köy-Kent'ler aracılığı ile üretim ve yerleşme biçimini değiştirmek için faaliyete geçmiş durumdadır. Bu kıpırdanmaları iyi değerlendiren özel kesim, umulanın ve beklenenin üstünde bir tepki göstererek çıkarlarını ayakta tutmaya çalışıyor.

Halkın örgütlenmemiş kesimleri bütün bunlar karşısında sesini duyuramamakta ve ister istemez suskun kalmaktadır. Fakat izlenen fiyat politikası nedeniyle ekonomik gücü artan köylüler ile çok önceden örgütlenmiş olan işçiler, Halk Sektörünün kurulması ve işletilmesi, Köy-Kent'lerin söz olmaktan kurtarılıp, uygulamaya intikal etmesi için maddi ve manevi güçlerini seferber etme durumundadırlar. Bu zamanında yapılmaz ve politik iktidar yalnız bırakılacak olursa her iki girişim de hüsranla sonuçlanacak ve kapitalizm güçlenerek uzun süre etkinliğini koruyacaktır.

Bu takdirde sermaye baskısından, pahalılıktan ve çoğunluğun belirli bir azınlık tarafından kıyasıya sömürülmesinden bezmiş olan çoğunluk politik tutumunu değiştirerek iktidarı yalnız bırakabilir. İşçiler ve köylüler her işin oy kullanmakla bitmeyeceğini anlama ve iktidarı destekleme durumundadırlar. Bu fırsatı kaçırırsak, ekonomik iktidarı elinde tutanlar politik iktidarı yeniden ele geçirebilir, halkın ensezinde boza pişirme dönemini yeniden başlatabilirler.

İşçi kuruluşları en kısa süre içinde toplanıp, Halk Sektörü ve Köy-Kent'ler konularını işçi açısından inceleme, geçerli yasaları zedelemeden kendilerine düşeni yapabilmek için bir yöntem saptama durumundadırlar.

İşçiler kooperatiflerin ve Köy-Kent'lerde kurulacak küçük endüstri kuruluşlarının özel kesimin uydusu haline gelmelerine engel olup, İsrail'deki HISTADRUT gibi bir kurum geliştiremezlerse sonuç iyi olmayacak, bu fırsat da böylece kaçırılmış olacağından uzun yıllar beklemek gerekecektir.

Hem Halk Sektörünün kurulması ve hem de Köy- Kent projesinin başarıya ulaşması açısından işçilere çok iş düşüyor.

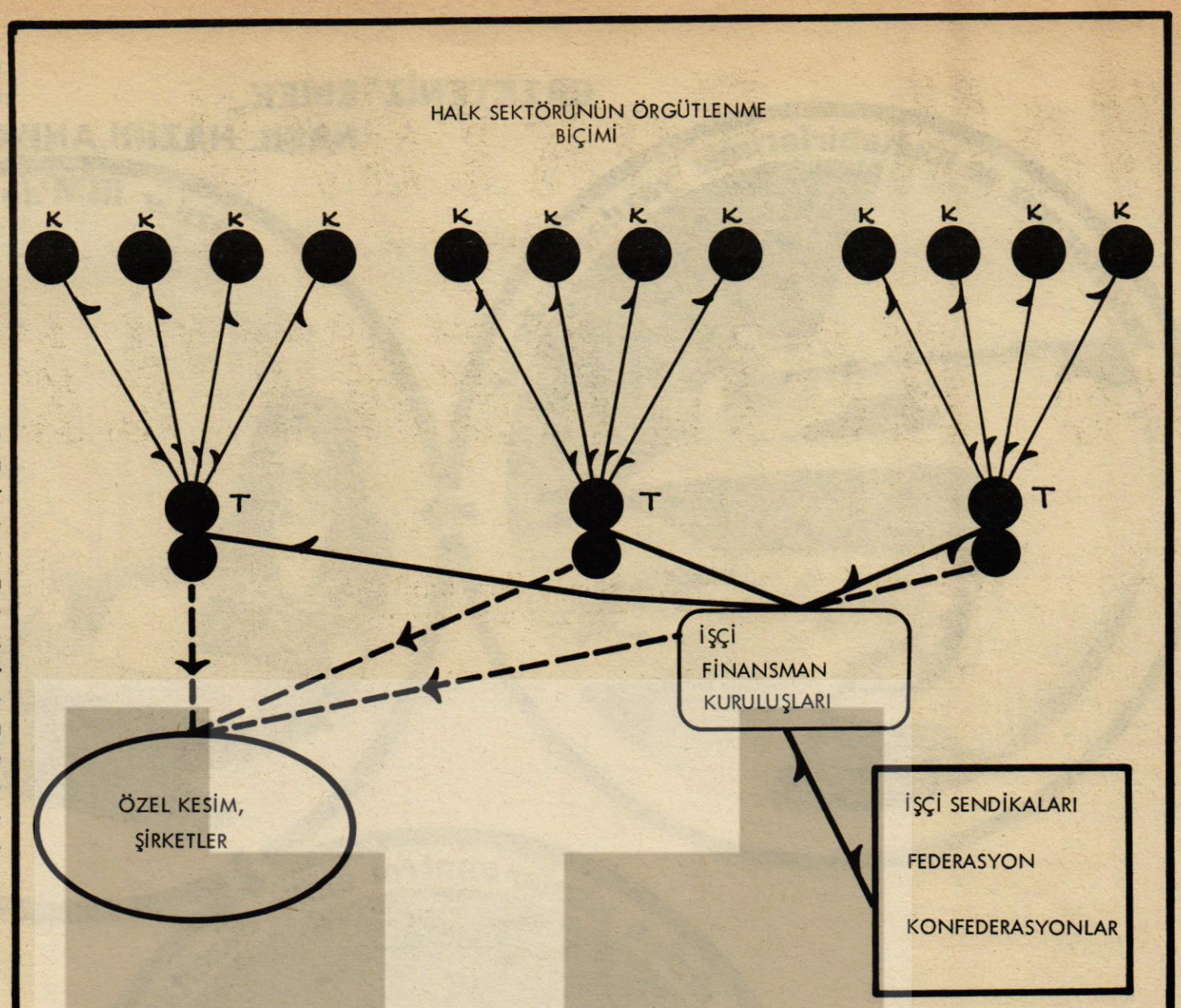

Halk Sektörü'nün kurulması, özel kesim ile kamu kesimi arasında bir denge unsuru olarak vazife yapması, herşeyden önce halkın en uyanık ve örgütlü kesimi olan işçi sendikalarının konuya sahip çıkmalarına ve kooperatiflerin üreteceği ilkel maddeleri, mamul ve yarı mamul hale getirecek Köy-Kent'lerin devreye sokulmasına bağlıdır.

İsrail'de geniş uygulamaları olan AGRİNDUS yöntemi içinde düşünüldüğü zaman köylerde kurulacak kooperatiflerin hükümet yardımları, işçi sendikaları, federasyon ve konfederasyonların iştiraki ile Köy-Kent'te küçük endüstri tesisleri inşa etmeleri ve çalışma olanakları hazırlamaları gerekiyor. Tarıma dayalı endüstri tesislerinde çalışacak olan işçiler köy kökenli olacak ve kendi aralarında sendikalaşacaklardır. Köylerdeki kooperatifler(K) ile Köy-Kent'teki tesisler(T) arasında organik parasal ilişkiler olduğu için, endüstrinin üstün geliri kooperatiflere ve buradan tarım kesimine geçmiş olacak ve iki üretim kesimi arasında gelir açısından denge kurulacaktır. Tesislere ortak olan sendika, federasyon ve konfederasyonlar ise gelirden kendilerine düşen payı alırlar. Bundan başka mevcut sendika, federasyon ve konfederasyonların Avrupa'dan geri gelecek işçilerin tasarruflarını da kanalize ederek bazı finansman kuruluşlarına gitmeleri lazımdır. Bu yapılmayacak olursa kooperatifleri finanse etmeye teşebbüs edecek olan işveren kökenli bankalar girişimi kontrol edebilir ve kooperatifçiliğin gelişmesine engel olabilirler. İşçi finansman kuruluşlarının ara kuruluş olarak hizmete girmelerinde büyük yararlar görüyoruz.

En büyük tehlike kooperatiflerin ve köy-kent 'lerdeki tesislerin sermaye hegemonyasına girmesi kredi ve pazar bakımından tekelci sermayeye yem olma ihtimalidir. Patronlar ilk zamanlar bunun için çalışmışlar ve kooperatifçiliğe karşı çıkmamışlardı. Onlar halkın, işçinin ve köylünün kuracağı kooperatifleri önce finanse ederek ve daha sonra da pazarlama safhasında sömürerek mevcut düzeni sürdürebileceklerini zannediyorlardı. Daha sonra halk sektörünün kurulması ve köy-kent uygulamalarından söz edilmesi, patronların öfkesini artırmış, kooperatiflerin sermayeyi palazlandırma ve sömürüyü yoğunlaştırma amacı ile kullanılamayacağı anlaşılmıştır.

Bu safhada işçi kuruluşlarına büyük görevler düşüyor. İktidarın büyük çabalar ve rizikolarla kuracağı köy üretim kooperatifleri ve Köy-Kent'lerde kurulacak tesisler, hisse miktarı, kredi ve pazarlama bakımından tekelci sermaye çevrelerinin kontrolü altına girecek olursa, halk sektörü oluşamayacak ve sermaye daha da güçlenerek halkı ve işçiyi ezmek olanağına kavuşacaktır.

Köy İşleri ve Kooperatifler Bakanlığının Nisan ayı sonlarında Ankara'da düzenlediği "Halk Sektörü Semineri"-işçi liderlerine yeni ufuklar açacak ve işçi kesiminin görevleri daha belirgin hale gelecektir.

Daha 1967 yılında ileriyi görerek İsrail'deki Agrindus uygulamasını esas almak ve Anayasamıza uygunluğunu belirlemek suretiyle yazıp yayınladığımız "Tarım ve Sanayi, Yeni Bir Düzen AGRINDUS" isimli kitabımızda konuya ilişkin ayrıntıları işçi liderlerine ve tabandaki işçiye anlatmaya çalışmıştık. Birkaç sahifeye sığdırılması mümkün olmayan bu ayrıntılar öğrenilmek istenildiği takdirde bu kitaba ve bu konuda yayınlanmış diğer kaynaklara baş vurulmalı, işçi kesiminin sahip çıkmayacağı bir kooperatifleşmenin sonunda özel kesim ve tekelci sermaye için yeni bir sömürü alanı olacağı unutulmamalıdır. Yukardaki şemada Halk Sektörünün örgütlenme biçimi anlatılmıştır.

GAZETENİZ "EMEK„ NASIL HAZIRLANIYOR?



GAZETEMİZ Genel - İş EMEK, elinizde tuttuğunuz bu sayısı ile onuncu yayın yılına girmiş bulunmaktadır.. Yayın hayatında duraklamaksızın sürdürdüğü mücadelesine, her geçen gün daha güçlü, daha iyi teknik olanaklarla devam etmiş, gerek çalışanlar, gerekse kamuoyu tarafından aranır bir gazete olmuştur.

Genel-İş EMEK geride bıraktığımız dokuz yıllık hizmet döneminde tüm Türk işçi Hareketinin gözü, kulağı ve sesi olma çabası içinde bulunmuştur. Gazetemiz yayın hayatına başladığı ilk günde ilan ettiği amaç ve ilke doğrultusunda sürdürdüğü mücadelesinde, yalnız Genel-İş topluluğu içinde değil, yukarıda da işaret ettiğimiz gibi, tüm Türk İşçi Hareketi içinde hak ettiği güvene sahip olmuştur...

Bu nedenledir ki, Genel-İş EMEK, her I Mayıs'ta başlayan yeni hizmet dönemine, geride bıraktığı yıllardan mutlaka ileri olan atılımlarla girmektedir.. Kanaatimiz odur ki, Genel-İş EMEK'i bugünkü asıl yerine oturtan, özentiden uzak oluşudur...

Genel-İş EMEK, Benimsediği ve savunduğu fikir yönünden ve de ilke ve amaçları açısından özentiye bürünemezdi zaten... Sendikamız, Türk İşçi Hareketinin içinde bulunduğu çok hassas zamanlarda bile gerek çalışanlar, gerekse kendi açısından yolunu çizmiş ve Türk-İş bünyesinde Sosyal Demokrat Hareketin öncüsü olmuştur. Böyle bir sendikanın yayın organı elbette ki özentiden uzak olacaktır.. Çalışanların gözü, kulağı, sesi olacaktır...

Değerli okurlar, I Mayıs 1965 tarihinde 5 bin trajlı ve 8 sayfa olarak ilk kez sizlerin huzurunuza çıkan Genel-İş EMEK'in bir kaç sayıdan sonra sayfa adedini 16'ya, trajını da her yıl arttırarak 15 bine çıkardığını hatırlatırsak, yukarıda söylediklerimizin doğruluğu kendiliğinden ortaya çıkmış olur. Bu arada şunu da belirtmek isteriz ki, bugüne değin sayısı 15 bin olmak kaydıyla, ayda 30 bin olarak çıkardığımız Genel-İş EMEK, bundan böyle her 15 günde 20 bin olmak üzere ayda 40 bin adet çıkacaktır. Genel-İş EMEK'in her artış kararı mutlak bir isteğin sonucu olmuştur. Yüzlerce, binlerce mektup gelmiştir Genel-İş üyelerinden ve diğer işçi kuruluşları ile, halkımızdan; gazete gönderin diye.. Edirne'den, Kars'tan, Mardin'den, Samsun'dan ...

Şeref yılına girdiğimiz bu sayımızdan itibaren hedefe ulaştığımız için mutluluk duymaktayız. Genel-İş EMEK'ten yakın ilgilerini esirgemeyen, hizmetlerimizin yaygınlaşmasında çaba gösterenlere, tüm çalışanlara, bize bu mutluluğu bahşettiklerinden dolayı yürekten saygılarımızı sunarız.

GENEL-İŞ EMEK

TÜSTAV

GENEL-İŞ emek ON YAŞINDA















BU SAYIMIZDA YAYIN ORGANIMIZ OLAN GENEL-İŞ EMEK'İN SİZ DEĞERLİ OKUYUCULARININ ELİNE ULAŞMASINA KADAR GEÇİRDİĞİ SAFHALARI GÖRMEKTESİNİZ..ÖNCE YAZILAR HAZIRLANMAKTA, DAHA SONRA DİZGİ, TASHİH, MİZAMPAJ, PİKAJ FİLM ÇEKİMİ, MONTAJ VE BASKI SAFHALARI GELMEKTEDİR..BÜTÜN BU SAFHALARDAN SONRA ARTIK GAZETEMİZ ÇIKMIŞTIR.. BUNDAN SONRASI OKUYUCULARI TARAFINDAN BENİMSENİP OKUNMASINA KALIYOR..

AMACIMIZ HER ÜYEYE BİR GENEL-İŞ EMEK..

ARŞİV

15 günün; içte ve dışta önemli OLAYLARI

1973 yılına kadar yapılan gecekondular meşru hale getirilecek

İmar ve İskân Bakanı Ali Topuz gecekondu sorununa çözüm yolu bulmak için yürürlükteki gecekondu kanununun kaldırılacağını söyledi ve arsa spekülasyonunun önlenmesi için gerekli tedbirlerin alınacağını belirtti

İmar ve İskân Bakanı Ali Topuz, 1973 yılına kadar yapılan gecekonduları meşrulaştırmak ve gecekondu sorununa çözüm bulmak için 775 sayılı Gecekondu Kanunu'nu yürürlükten kaldıracak bir tasarıyı yakında Meclis'e sunacaklarını söylemiştir. Bakanlığın bütçesinin Karma Komisyonda görüşülmesi sırasında konuşan Ali Topuz, kırsal alanlardan şehirlere göçün, çeşitli nedenleri olduğunu, bunun bir ölçüde kalkınmanın da işareti sayılabileceğini de belirtmiş, kıyılar ve arsalar konusunda şunları söylemiştir:

"KIYILAR KAMU MALIDIR"

"Kıyıların kamu malı olduğu görüşüne ben de katılıyorum. Anayasamız kentsel arazinin spekülasyonuna imkan vermemektedir."

Bakan Topuz, arsa spekülasyonunu önlemek için tedbir alma yoluna gidildiğinde bazı çevrelerden tepki geleceğini bildiğini, buna rağmen gün geçtikçe artan konut sorununa çözüm bulmak için bu yola gidileceğini belirtmiştir.

Konut sorununun gecekondu yapılarak çözümlenemeyeceğini, gecekondulara harcanan kaynakların sağlıklı konut yapımına yöneltilebileceğini belirten Ali Topuz, prefabrik inşaat yapımına hız verilebileceğini söylemiş, gecekondu sorununun çözümlenmesi için yeni bir kanun tasarısı hazırlandığını, bu tasarıyla 775 sayılı kanunun yürürlükten kalkacağını açıklamıştır.

«Cuma tatili» kanun teklifi Komisyonda reddedildi

Hafta tatilinin pazar günü yerine şeriat dönemindeki gibi cumaya alınmasını isteyen kanun teklifi Millet Meclisi İçişleri Komisyonunda CHP'li ve bazı AP'li üyelerin oylarıyla reddedilmiştir.

DP'li Hasan Değer tarafından verilmiş kanun teklifi hakkında Komisyonda İçişleri Bakanı Oğuzhan Asiltürk'ten hükümet görüşünü açıklaması istenmiş bu istek tartışmalara yolaçmıştır. İçişleri Bakanı tartışmalar sırasında "Bu konuda konuşmayı gereksiz görüyorum" diyerek komisyondan ayrılmıştır.

Görüşmeler sonunda teklif oylanmış, CHP'li üyelerle bir kısım AP'li üyelerin oylarıyla reddedilmiştir. MSP'li ve DP'li üyeler teklif lehinde oy kullanmışlardır.

Yeşilköy Havaalanı'nda iki işçi uçağı kaza geçirdi

İstanbul-Berlin Charter seferini yapmakta olan Alman "Medern-Air" Şirketi'ne ait DC-8 tipi uçak Yeşilköy Hava Limanına indikten sonra kaza geçirmiştir. Berlin'den 149 Türk işçisi ile saat 12'de Yeşilköy Hava Limanı pistine inen uçağın lastiği patlamış ve fırlayan jant demir dört numaralı motora isabet ederek hasar meydana getirmiştir. Kazada yaralanan olmamış fakat uçakta bulunan işçiler korku geçirmişlerdir. Dört numaralı motorun onarılması için uçak bakıma alınmıştır.

Öte yandan İstanbul'dan 89 Türk işçisi ile Berlin'e gitmek üzere pist başına gelen Laker Firması'nın Bac-Ona- Oleven tipi Charter uçağının ön camı patlamıştır. Uçak tekrar Apron'a dönmüş ve yolcularını indirmiş ve Berlin'den cam istenmiştir. Daha sonra Berlin'den bir başka uçakla gelen ön cam uçağa monte edilmiştir.

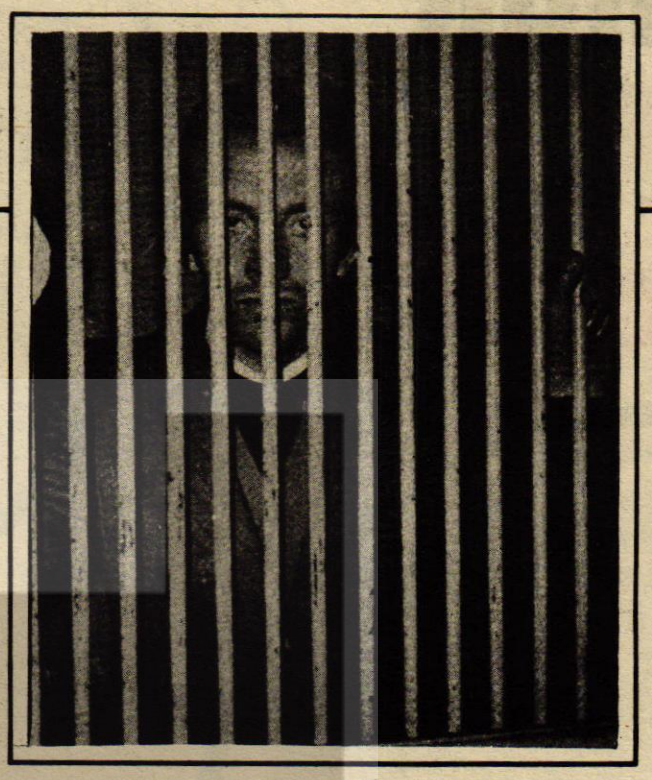

YİNE DEMİR PARMAKLIKLAR ARKASINA
Evi terkeden karısının peşine düşmek için hırsızlık yapan ve cezaevinden çıktığı gün tekrar hapsi boylayan Cafer Şengüder..

Cezaevinden tahliye olduğu gün hırsızlık yapan İzmirli Cafer tekrar hapse girdi

Cinayet suçundan Sinop Cezaevi'nde 8 yıl yatan Cafer Şengüder(31), tahliye olduğu gün hırsızlık yaparken yakalanmıştır. Sinop'tan memleketi olan İzmir'e gelen Cafer Şengüder evine gelince kapıyı kapalı bulmuş ve komşulardan karısının evi terk ettiğini öğrenmiştir. Beş parası olmayan Cafer Şengüder, cezaevinden çıkalı 24 saat dolmadan elektrik malzemesi satan bir mağazayı soymaya kalkışmıştır.

Polis tarafından suç üstü yakalanan Cafer Şengüder, "Karımı bulmak istiyordum. Ancak onun peşine düşmek için paraya ihtiyacım vardı. Hem karnımı doyurmak, hem de yol parası bulmak amacıyla hırsızlığa kalkıştım. Aslında ben bu işin acemisiyim, hemen yakalandım." demiştir.

İki işçi, grizu patlaması sonucu öldü

Ereğli Kömür İşletmeleri'ne bağlı Kadon ocağının başyukarı damarında meydana gelen grizu patlaması sonucu iki işçi ölmüştür.

Deniz seviyesinden 260-300 metre derinlikteki grizu patlamasında ölenler, kazmacı ustası 1932 doğumlu Şaban Çetin ve 1941 doğumlu Alim Artan'dır.

Yetkililer ve savcılık olayla ilgili soruşturmaya başlamışlardır.

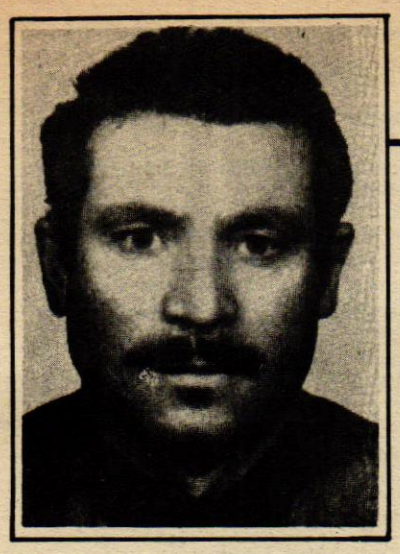

Bankada unuttuğu 115 lirasına, 25 bin lira ikramiye çıktı

YILLAR önce Şarkışla'daki bir banka şubesinde unuttuğu 115 liralık hesabına 25 bin lira ikramiye çıkan Bilâl Metin kendisine müjdeyi veren banka müdürüne inanmadı.

Almanya'da işçi olarak çalışan Bilâl Metin'in, yıllar önce bankada unuttuğu 115 liralık hesabına, 25 bin lira ikramiye çıkmıştır.

Hesabından arta kalan 115 lirayı Şarkışla'daki bir banka şubesinde unutan Bilâl Metin, 5 yıl önce işçi olarak Almanya'ya gitmiştir. Bankanın 31 Mart çekilişinde, bugüne kadarki faiziyle bankada unuttuğu para 200 liraya yükselen Bilâl Metin'e 25 bin lira ikramiye isabet etmiştir.

Eşinin hastalığı yüzünden köyü Cemel'e izinli gelen ve tedavisi için harekete geçen Bilâl Metin, banka müdürünün haberi üzerine Şarkışla'ya gelmiştir.

- "Size bankamızdan 25 bin lira ikramiye çıktı" şeklindeki müjdeye kendisiyle şaka edildiğini zannederek kulak asmayan ve "Bankada hesabım kalmamıştı ki para çıksın" diyerek inanmadığını bildiren Bilâl Metin, hesabı olduğuna ve unuttuğu 115 liranın faiziyle birlikte ikramiyeye hak kazandığına güçlükle ikna edilmiştir.

Almanya'da 5 yılda biriktirdiği 90 bin lirası eviyle birlikte yandı

Beyşehir ilçesinin Kayalar köyünde Hatice Özkurt'a ait evde yufka ekmeği yapılırken yangın çıkmıştır. Kısa sürede büyüyen yangın evin tamamen yanmasına sebep olmuştur. Evle birlikte Hatice'nin beş yıldır Almanya'da çalışan ve köyüne dönen oğlu Ahmet Özkurt'un 90 bin lirası da yanarak kül olmuştur. Bu arada Ahmet'in Almanya'dan getirdiği armağanlar da yanan eşyalar arasındadır. Olay üzerine fenalık geçiren Hatice Özkurt, Devlet Hastanesine kaldırılarak tedavi altına alınmıştır.

Ermenek kömürünün tonuna 60 lira indirim yapıldı

Türkiye Kömür İşletmelerinin Ermenek ilçesine bağlı Cennet köyündeki ocaklarda ürettiği kömürün fiyatı indirilmiştir. Şimdiye kadar tonu 225 liradan satılan kömür, bundan böyle 165 liradan satılacaktır.

Evden kaçan karısını öldürdü

Cibalide sokak ortasında, 10 yıllık eşini tabanca ile delik deşik ederek öldüren Hasan Ada adlı aşçı sabaha karşı polise teslim olmuştur. 34 yaşındaki sanık, eşi Meryem'in 9 ay önce evini terkettiğini" söylemiş ve "Kendisini teyzesi ile birlikte sık sık tehdit ettiğini" öne sürmüştür.

Turist pasaportlu işçilere Almanya'da sahte oturma izni ve iş belgesi veren bir şebeke yakalandı!

İstanbul Malî Polis İnterpol kısım ekipleri İş ve İşçi Bulma Kurumu'ndan aldıkları bir ihbarı değerlendirerek, Almanya'ya giden turist pasaportlu işçilere sahte oturma ve iş müsaadesi veren bir şebekeyi ele geçirmişlerdir.

İşçi Bulma Kurumu'nda "Almanya için sahte oturma ve iş müsaadesi veriliyor" şeklinde alınan bir ihbarı değerlendiren İnterpol ekipleri soruşturmaya başlamışlardır. İnterpol şubesi şefi Öktem Tatoğlu ile mali polis müdür muavini Güzin Göker Almanyaya gidecek turist pasaportlu işçi hüviyetine girerek şebeke elemanlarını kıskıvrak suçüstü ele geçirmişlerdir.

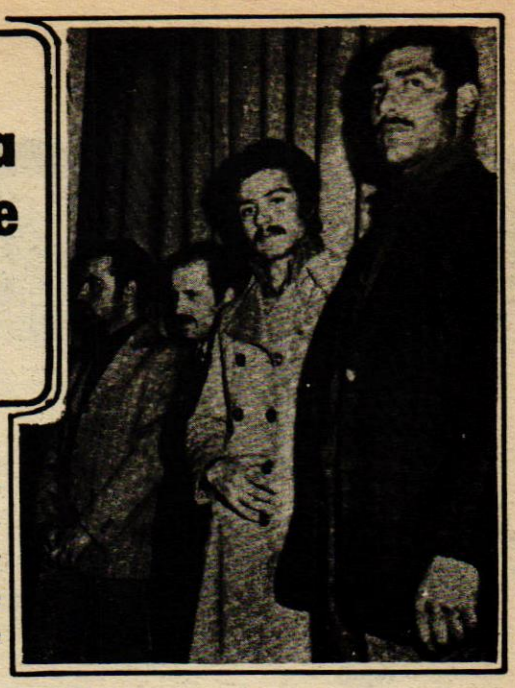

Suçüstü yakalandılar

Almanya'ya gidecek turist pasaportlu işçilere sahte oturma ve iş müsaadesi temin eden şebeke mensupları Emniyet Müdürlüğünde görülüyorlar. Soldan sağa Tamer Atılman, Mehmet Kasap, Strato Torca, Yılmaz Odabaşı ve Ali Rıza Aslan

Bir kadın Gureba Hastanesi'nin üçüncü katından kendini atarak intihar etti

Hamide Çanak adlı iki çocuk annesi 24 yaşındaki bir kadın tedavi edilmekte olduğu Gureba Hastanesi'nin üçüncü katından atlayarak intihar etmiştir.

Tedavi için yatırıldığı koğuştaki hastaların gözü önünde kendisini pencereden atan Hamide Çanak'ın intihar sebebi anlaşılamamıştır. Canına kıyan genç kadının Ercan (3) ve Şerife (2) adlı iki çocuğu annesiz kalmışlardır.

ÇOCUKLARINA KOMŞULAR BAKIYOR

Hamide'nin kocası Feridun Çanak, olayı öğrenince şaşkına dönmüştür. "Çocuklarımızı ve beni bırakıp nereye gittin Hamide" diye ağlayan dertli kocayı yakınları güçlükle teskin edebilmişlerdir. Annelerini arayan iki yavru da Gaziantep'teki evlerinde komşularının bakımına kalmışlardır. Hamide Çanak'ın tedavi edildiği klinikteki koğuş arkadaşları, verdikleri ifadede, "Çok sakin görünüyordu. İntihar edeceğini hiç tahmin etmedik. Pencere önündeyken birden kendini aşağı attı" demişlerdir.

Ev kadınlarının genel sigorta kapsamı içine alınması istendi

TÜRK KADINLAR BİRLİĞİ GENEL BAŞKANI GÜNSELİ ÖZKAYA EV KADINLIĞININ, BİR MESLEK OLARAK KABUL EDİLMESİ GEREKTİĞİNİ SÖYLEDİ.

Türk Kadınlar Birliği Genel Başkanı Günseli Özkaya, hükümetin, ev kadınının genel sigortaya alınması için çaba göstermesini istemiştir.

Ülkemizin sosyal ve ekonomik bir bunalım geçirdiğini, bu bunalımın çözümünde Türk kadınına büyük görev düştüğünü belirten Özkaya daha sonra şunları söylemiştir:

"İngiltere'de bugün ev kadınlığı meslek olarak kabul edilmiştir. Siyasi partilerin liderleri ile bu konuda görüşmeler yaptım. Onlardan ev kadınlarının sigorta kapsamına alınmasını istedim. Bu önerim sayın parti başkanları tarafından olumlu karşılandı. Hiç olmazsa ev kadınlarımıza sağlık ve ihtiyarlık sigortası şimdiden yapılmalıdır."



MİZAH ..!

Ölçü

Tecrübeli bir doktor, arkadaşına:

— Bir insanın yaşını anlamak için iki hareketi ikişer ikişer mi yapıyor ona dikkat etmek yeter dostum.

— Anlamadım, ne gibi?

— Yâni, hapları ikişer ikişer mi yutuyor, yoksa merdivenleri ikişer ikişer mi çıkıyor. Bununla genç mi yaşlı mı olduğu kolaylıkla anlaşılır.

Yaş günü

Baba, oğlunun sırtını okşayarak gayet ciddi bir tavırla:

— Vincent, dedi, bugün dokuz yaşına bastın. Bunun aklın geliştiği yaş olduğunu biliyor musun?...

Vincent başını salladı:

— Evet, biliyorum baba. Çok şükür ki gelecek sene sona erecek bu yaş...

Cam kırıkları

Adamın biri barda kendisine bardakla içki getirttikten sonra, onu yere boşaltır, bardağı masa kenarına vurarak parçaladıktan sonra cam kırıklarını yer. Ve borcunu ödeyip çıkar.

Onu seyreden müşterilerden biri, barmene:

— Ne kadar garip!... deyince, barmen:

— Hiç de değil, der ve bardağın kalın dip tarafını göstererek şunu ekler:

— Bakın, en iyi tarafını bırakmış...

Zayıflatıcı ilâç

Şişman kadın, doktora:

— Zayıflamak istiyorum doktor bey, dedi.

— Pekâlâ madam. Size bir kutu hap vereceğim, bu tarihten kısa bir süre sonra bir hayli kilo kaybettiğinizi göreceksiniz...

Gözleri sevinçle parlayan kadın sordu:

— Günde kaç tane yutacağım?

— Hiç yutmayacaksınız. Her gün bu kutudaki hapları havaya fırlatacaksınız, onlar yere düşünce, dizlerinizi bükmeden birer birer toplayacaksınız hepsini. Çok faydalı olduğunu göreceksiniz.

Cennet, cehennem

Son derece hasta olan adam, kefeni yırtmış, sağlığına kavuşmuştu. Bunda büyük payı olan doktoruna:

— En buhranlı anlarımda bile hayatta olduğumu biliyordum, dedi. Karnım açtı ve ayaklarım buz gibi soğuktu.

Doktor sordu:

— Bunların yeterli bir neden olduğunu mu sanıyordunuz?

— Tabii. Siz de düştünün bir kere, ölmüş olsaydım, ya cennette olacaktım, ya cehennemde... Cennette olsaydım, karnım aç olmıyacaktı. Cehennemde olsaydım, ayaklarımın buz gibi soğuk olmasına imkân var mıydı?

Vergi ödeme oranında düşüş var. — Gazeteler —



Vergi dairesi!

Beterin beteri

Müdür, odasına giren memura sordu:

— Benimle konuşmak mı istiyorsunuz?

— Evet sayın direktör.

— Buyrun, sizi dinliyorum.

— Aylığım hakkında konuşacağım efendim. Aldığım para kabiliyetimle kıyaslanamıyacak bir dengesizlikte...

— Biliyorum. Haklısınız. Ama ben çok iyi kalpliyimdir, sizi göz göre göre açlıktan ölüme terkedemem ya...

MAHKEMEDE

Yargıç — Karın senden şikayet ediyor eve her gün sarhoş geliyormuşsun, ne dersin.

Bekri — Yalan efendim, ben hiç eve gündüzleri gelmem, hep geceleri gelirim.

BABA İLE OĞUL

Baba — Şu okuldan aldığın karneye bak hepsi fena içinde tek bir iyi yazılı değil utanmıyormusun?

Oğul — Ne utanayım baba, onları ben yazmadım, öğretmen yazdı.

ÖVÜLECEK ŞEY

Kendini büyük şair sayan biri bir münekkide: — Bir yazınızla beni methetsenize der.

Münekkit: — Hay hay, adama benzer bir şiir yaz da öveyim.

KARI KOCA

Karısı — Herif, hala içki içmekten utanmıyormusun? Seni yine meyhaneden çıkarken görmüşler.

Kocası — İlahi hanım, çıkmadığımı mı görsünler isterdin.

DİKTİKLERİNİ KENDİN GİYSENE

Ahlak üzerine kitap yazan yazara terzinin biri: — Halka verdiğiniz nasihatları niçin kendinize tatbik etmiyorsunuz demiş. Yazarın verdiği cevap şu: — Peki, niçin sen yaptığın elbiseleri kendin giymiyorsun.

BİLMİŞGİLLER AİLESİ

grafik stüdyo S



ŞÖHRETLERİ dikiz

ABBAS NARENCİYE

Aslen Dörtyol'lu olup portakal ve mandalina üzerine milyoner olmuş ve de gazinolarda her gece binlerce lira yiyen Abbas Narenciye ile karşı karşıya portakallarımızı soyaraktan konuşuyoruz:

— Baban da portakal mı satardı?

— He ya... O iki dönümle başladı, ben yüzbin dönüme çıkardım.

— Evli misin?

— He ya... İki karım, üç metresim, beş de dalgam var...

— Portakal suyu fabrikaların da varmış, doğru mu?

— He ya, onları yeğenimin üstüne kapattım... Vergiden kaçmak için...

— Dışarı da yolluyor musun?

— He ya... Yarım milyon yolladım... Sen de yolluyor musun?

— Ben soruyorum... Beni karıştırma...

— He ya... Karıştırmam...

— Pipo içmesini nerden öğrendin?...

— He ya... Sosyeteye girdim gireli, baktım ki hep iş adamları pipo içiyor, ben de bir tane alıp yaktım...

— Özel meraklarınız?...

— He ya... Ne dedin?...

— Yâni hususî şeylerin var mı?...

— He ya var... İki otomofilim var... Üçyüz kamyonum var... Sonram Sibel de var...

— Sibel kim?

— He ya... Sibel benim dostum... Çok güzel ve yumuşak karıdır... Şarkıcı...

— Ona âşık mısın?

— He ya... Beni Mardon Boronda'ya benzetir de bir gülerim...



— Şimdi nereye gidiyorsun?

— He ya... Söylemem...

— Söyle yoksa bitiririm...

— He ya... Şu iki portakalı cebine sok, yolda yersin...

— Fasulye mi?

— He ya...

Aslen Dörtyol'lu portakal kralı Abbas Narenciye'ye bir dirsek atıp yoluma devam ettim. O arkamdan bağırdı:

— Mandaline yemedin... He ya...

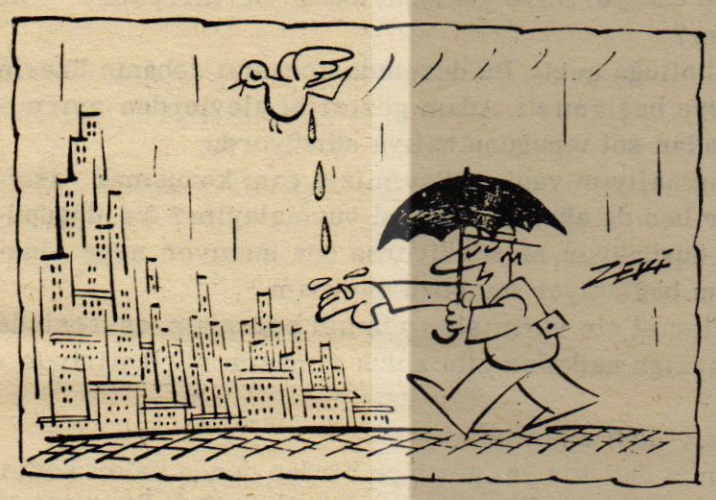

Yazısız

Kasa hırsızı

Kasa hırsızı, evinde televizyon seyrediyordu. Karısı:

— Bana para lâzım, dedi. Anlıyor musun, para!

— Derhal bulurum karıcığım.

— Nasıl derhal?

— Bu saatte bankalar kapalı da ondan.

Mazeret

Toto her sabah okula arkadaşlarından onbeş dakika geç geliyordu. Öğretmen sordu:

— Söyle çocuğum, neden arkadaşlarından daha geç geliyorsun okula?...

Toto cevap verdi:

— Üç ablam var ve evdeki banyo bir tanedir!

Yenecek kadın

Yamyamların reisi oğluyla vahşi ormanda geziniyorlardı. Birden, gölde bir kadının yıkandığını gördüler. Oğlu :

— Yiyelim mi şunu baba? diye sordu.

Baba birkaç saniye düşündükten sonra:

— Hayır, dedi. Onu eve götürelim ve anneni yiyelim.

Hesap meselesi

Mütevazı bir semt doktoruna, ünlü bir profesör muayeneye geldi. Doktor hayretle:

— Nasıl! dedi. Sizin gibi ünlü bir profesör, muayeneye bana gelsin... Oysa ki siz kendi kendinizi pekâlâ iyileştirebilirdiniz...

— Böyle bir şey düşünmeyin, diye profesör cevap verdi. Ben çok pahalı bir doktorum...

Falcılar arasında

Bir falcı, diğer bir falcıya telefon etti:

— Alo, siz her zamanki gibi çok iyisiniz, teşekkür ederim. Ya ben nasılım acaba?...

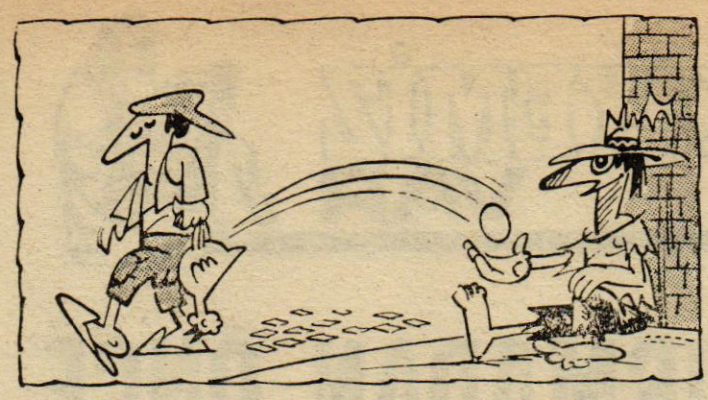

Yazısız

Borçlu baba

Çocuk, babasına yalvardı:

— Baba, kış sporları için bir dağ oteline gidelim mi?

Baba içini çekti:

— İmkânsız bir şey bu evlâdım, borçlarımı düşünmem lâzım...

— Ama babacığım, dağ otelinde onları sakin bir şekilde daha iyi düşünürsün!...

Ayyaşın oğlu

Paris'te iki ayyaş arasında:

— Hâlâ çocuğun olmadı mı Jean?

— Hayır, olmadı.

— Ya karının?...

Yanık süt

Moris eve döndüğünde her zamanki âdeti gibi genç karısını kucakladı. Sonra, havayı koklayarak:

— Yanık süt kokuyor, dedi.

Karısı tasdik etti:

— Gayet tabii... Bugün sütninenin ateşi kırkın üstünde!...

Balayı

Memur, müdürün odasına girdi. Zayıf bir sesle:

— Bir hafta izin istiyorum, dedi.

— Niçin?

— Pazartesi evleniyorsun ve karıma balayı seyahatinde arkadaşlık etmek bana gerçekten büyük bir zevk verecektir.

İnsaflı adam

Karısını âşığının kolları arasında yakalamış ve bir kurşunla onu öldürmüştü. Mahkemede haklı görüldüğünden beraet etmişti. Kapıda rastladığı hâkim, kulağına eğilip:

— Sorması ayıp ama, karını öldürdün de âşığını neden temizlemedin? diye sordu.

Sanık:

— Ben insaflı adamım hâkim bey, dedi, her hafta bir başka adam öldüreceğime, bir kere karımı öldürdüm.

Alkol

Bir çiftlikte, bir horoz, bahçedeki ziyafet masasının üzerinde duran tabaktaki şaraplı horozu kederle seyrederek kendi kendine:

— Alkolün öldürücü olduğu büyük bir gerçek! dedi.

UYKU İLACI

Eve gelen doktor, hastayı muayene etti. Sonra evin hanımına:

— Bakın bayan, dedi. Kocanız çok hasta ve geceleri dinlenmeye ihtiyacı var... Bunun için size kuvvetli bir uyku ilâcı yazdım...

— Bunu kocama akşam yemeğinden önce mi, sonra mı vereyim?

— Hayır. Yanlış anladınız. Bu yazdığım ilâcı kocanızın dinlenmesi için akşam yemeğinden sonra siz alacaksınız...

Seçme Sözler...

Vahşi bir kız sevdim.
Tarzan

Beni hatırladın mı?
Hafıza

Kimse bunları yemez...
Bayat mı?

Çarşambayı sel aldı.
Perşembe

Bistürüyü ver...
Ameliyat

Hep beni kırıyorsunuz.
Rekor

Biraz gülümseyiniz.
Tebessüm

Eşeklere mahsustur.
Katır

Sululuğun lüzumu yok...
Sular idaresi

Ayaklarınızı kanepeye dayamayınız.
Ev sahibi

İkinizi de mıhlarım.
Çekiç

Arama tarama var...
Ançuez

Arkadaşım Muzaffer...
Tanıştırma

Torpilin var mı?...
Denizaltı

İnan içim yanıyor...
Turşu suyu

Yavaş gel bakalım...
Sürat tahdidi

İki sene yat da gör...
Yatak

Kim Temizledi

Balık adamlardan Yaşar Lüfer o gün sinarit avlamak için Ahırkapı açıklarından balıklama dibe dalmıştı... Bir müddet ortalıkta balık görmeyen Yaşar, sıkıntısından bir sigara yakmak üzereyken birden taş balığı gibi öyle kaldı. Ne görmüştü?...

Şunu görmüştü: Denizin dibinde, sağ ayağına taş bağlanmış, efendiden, fotörlü ve temiz pak giyimli bir adam, öldüğünü belli edecek bir şekilde yatıyordu...

Yaşar derhal su yüzüne çıkarak polise bu haince işlenmiş cinayeti haber verdi...

Tabii adamı derhal denizden çıkardılar... Adamın üstünde ne paso, ne nüfus cüzdanı, ne kimlik kartı, ne de mevki farkı bileti yoktu... Bu esrarlı cinayetin çözülmesinin çok güç olduğunu anlayan polis derhal üstad Şevket'e bir adam yolladı ve çağırdı...

Şevket oniki dakika sonra arabasıyla gelip vaziyete el koydu...

Ceset, Şevket'in tecrübeli elleriyle ikinci defa muayene edildi. Yaşar, Şevket'e cesedi nasıl bulduğunu bir daha anlattı...

Şevket oradaki bir taşın üzerine oturdu... Piposunu yaktı... Gözlerini denize çevirdi... Düşündü... Sonra birden Yaşar'a dönüp sordu:

— Sen cesedi bulduğun zaman yanında kimse var mıydı?...

— Yoktu tabii... Ben daima yalnız dalarım...

Şevket gülümsedi... Sonra insanı donduran bir sesle kükredi:

— Tabii! yalnız dalarsın... Çünkü yalnız dalmasaydın cesedi bulamazdın...

Sonra polislere işaret etti:

— Katil Yaşar'dır, götürün!...

Peki ama, Şevket katilin Yaşar olduğunu nasıl anlamıştı?...

CEVAP — Çünkü Yaşar denizden çıktığı zaman polislere dedikin dibinde bir ceset bulduğunu söylemişti... Demek ki Yaşar daha önceden denizde bir ceset olduğunu bile bile oradan dalmıştı... Koca denizde dalacak başka yer mi yoktu?...

Biraz anlaşılmaz bir izah tarzı ama, asıl meşele katilin yakalanması değil mi?...

SİNEK

Müşteri garsona çıkışır:

— Bu ne rezalet! Çorbadan sinek çıktı.

Garson pişkinlikle cevap verir:

— Siz hiç merak etmeyiniz efendim. Ben şimdi sineği yerine koyarım!...

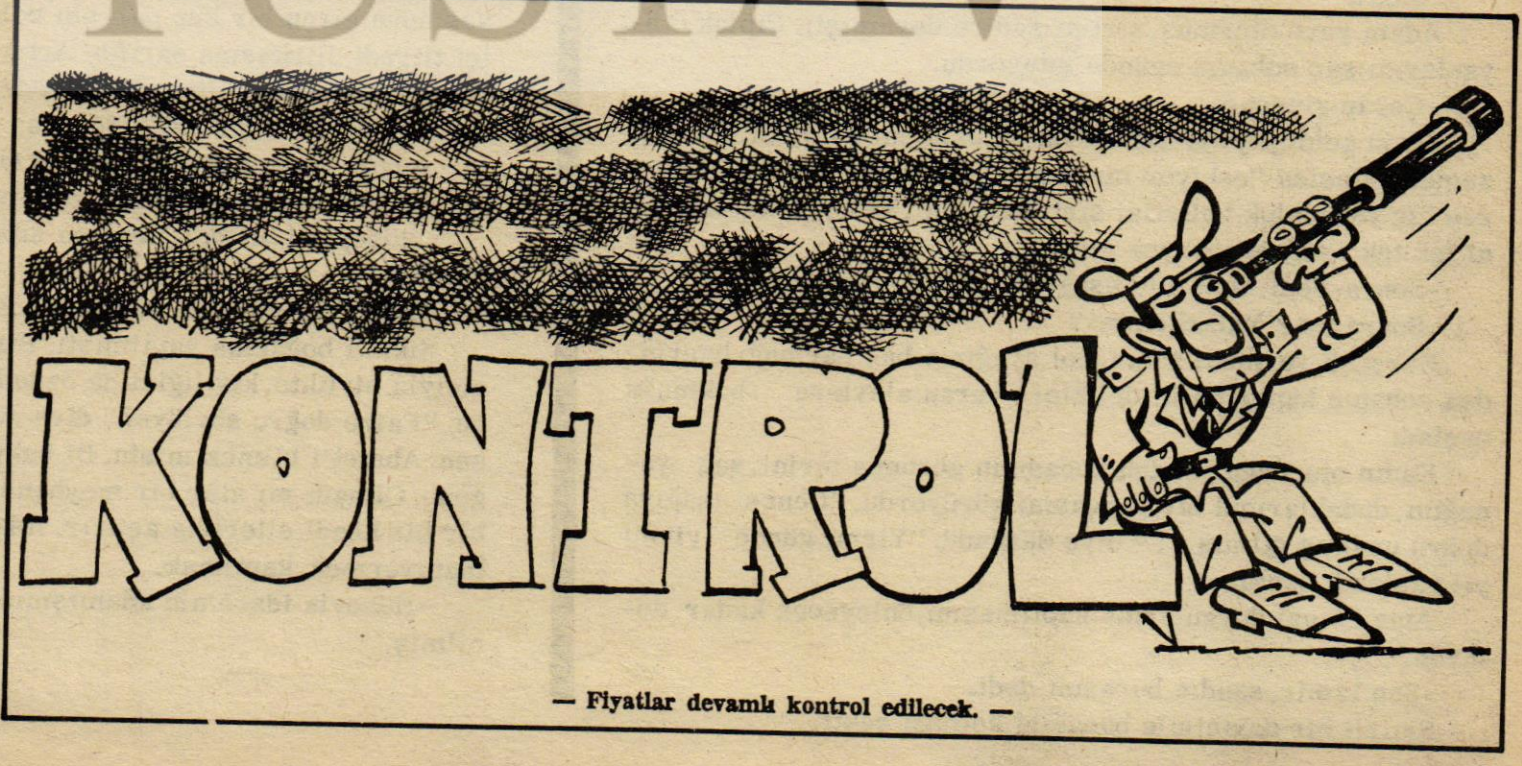

— Fiyatlar devamlı kontrol edilecek. —

BİR HİKÂYEMİZ VAR



sükran kurdakul

SORUŞTURMADAN ÖNCE

Eski istasyonlar, eski evlere benzer. Kapısından, penceresinden, duvarlarından akan hüzünlere yan çizemezsin. Toplumsal ilişkilerin etki duraklarıdır onlar. Bakarsın, bir kanepedir; üzerinde köylüler bağdaş kurup karpuz keserler. Bir çan sesidir, Şafak öğretmeni nişanlısının gözlerine baka baka Erzincanlara götürür. Elli kuruşluk kremleri dudaklarının ellerinin çatlaklarına süren askerlerin çevresinde ısınmaya çalıştıkları bir sobadır bakarsın. Bir olur, yaşlanmış bir hareket memurunun duruşunda, bir olur, her gün aynı saatte, yorgun yorgun, istemeye istemeye - artık hatır içinmiş gibi - kalkan Dursunbey postasının eskimiş vagonlarında simgelenir.

Suat, alanın orta yerinde durmuş istasyona bakıyordu. Kafasında dokuz saat tren yolculuğu ve bir karafaki klüp rakısı bir şeyler mi yaratmış ne... İkide bir dudaklarına "karafakili tren" gibilerden başka zaman olsa usu üzerinde kuşku uyandıracak bir tamlama kaydıkça, kentin içine sokulan caddeye doğru yürüyüp gitsin istedi. Gecikmiş birini bekliyor gibi uzun uzun gözledi caddeyi.

Çantasını yere bırakmış artık kendisine karşın, "karafakili tren" diye söylenir olmuştu. Derken eski bir müfettişin "Ben nereye gitsem yalnızlığın başkenti orası.." dizesini anımsayınca rahatladı. Demokrat Partinin 1946'larda şu alana çektiği büyük kalabalık çevresini almış gibi kocaman bir sesle yeniledi dizeyi: "Ben nereye gitsem.." Sonra birden çantasını yere bıraktığını farkederek "ne oluyoruz yahu.." diye payladı kendini. "Çanta bu.. Çanta.." Gülerek. "Müfettiş bey Dosyalı çantanız.." dedi. Sesini biraz beyenmemiş gibi yüzünü buruşturdu. Sesinden ötürü değil, dosyadan ötürü ufak bir düşünce bulutu küçük ağırlığını duyurdu sonra. Sonra dosyayla birlikte, dosyanın içindekiler sürekli bir yağmur gibi kafasına doluşmaya başladılar. Trende okuduğu "rapor"dan artık tanır gibi olduğu adam istasyondan çıkmış kendisine doğru çekiyormuş gibi, yer yarılsın içine girsin istedi Suat. Onunla karşılaşmayı göze alacak yiğitliği bulamamanın acısını bulanık kafasında duya duya çevresine bakınırken, adam yanına gelmiş, ilk ifadesindeki sesiyle: "İzmir" de sendika da kuruldu. grev de yapıldı.." diye konuşmaya başlamıştı. Adamın arkasında camı işlenmiş, eski bir beş numara lamba görüntüsünde istasyon vardı. Sonra ne 1946'nın kalabalığı kaldı alanda, ne de adam.. "Ben kaldım.." diye düşündü Suat.

Ağır ağır otele doğru yürüdü.

-Sonra

Adam yere oturmuş, sırtını sedire dayamıştı. Çıplak ayaklarını saç sobanın önünde tutuyordu.

-Çorap giysene.

Sesin geldiği yana bakmadan omuzlarını kaldırdı. Zaman zaman kafasına "eskiyor muyum?" biçiminde sorular getiren bir yorgunluk belirtisi sırt kaslarını, kaburga kemiklerini tek tek aşağıya çekiyor gibiydi.

-Sonra, dedi. Sesi bile aşağıya çekiliyor gibiydi.

-Sonra mı? Yatarken mi?

Karşılık vermedi adam. Sol ayağının baş parmağı üzerinden sobanın kapağındaki deliklere vuran alevlere bakmağa başladı.

Kadın oturduğu yerden kocasının gözünün birini, sağ yanağını, dudaklarının bir parçasını görüyordu. "Çenesi aşağıya doğru uzamış gitmiş..." diye düşündü. "Yirmi günde yirmi yıl yaşlandı sanki.."

Ama öfkesi duygularına kapılmasını önleyecek kadar doluydu.

-Sen İzmir, sandın burasını dedi.

Sinirli bir devinimle bacağını koltuğa çekti.

-Yalan mı? Kendi söylediklerine inana inana burada İzmir'deki ortamı var sanmaya başlamadın mı?

Sözcükler adamın çevresinde dolanmaya başlamışlardı. Bu katı, rahatsız edici ses dalgalarından kurtulmak için gözlerini kapadı.

-Şimdi düşün bakalım. Bi faydası olursa.

Sözcükler kafasının ötesine berisine tırmanmaya, zayıf buldukları yerde tutunmaya çalışıyorlardı. Dağınık bir esinti, dar bir sokakta sıkıştırdığı kağıt parçalarını oraya buraya nasıl vururşa, öylesi bir atılma durumuna düşmüştü.

-Karın mıydım, düşmanın mıydım? Ya susardın, ya da başlardın bağırmaya: "Ne yapalım mücadele bu.." derken boynunun damarları şişerdi.

Adam döndü. Kadını yabancıladığı için sesini çıkaramıyordu. "Kızınca da amma babasına benziyor.." diye düşündü.

-Bir de bakıyor, diye yüklendi kadın. Ne var, yalan mı söylüyorum?

Karşı koltuğa geçti. Bu durumda kocasını sobanın üzerinden görmeye başlamıştı. Adam gözlerini alevlerden ayırmıyor, durmadan sol topuğunu halıya sürtüyordu.

-Ne yapmalıyım yani... Beyimizin canı konuşmak istemiyor diye ben de ağzıma kilit mi vurmalayım? Ne düşünüyorsa onu düşünüyor, ne söylüyorsa ona inanıyor, neye inanıyorsa ona bağlanıyor mu gözükmeliyim?

Sözlükler el ele vermişler adamın boğazının çevresinde gittikçe daralan halkalar gibi soluk almasını güçleştiriyorlardı.

-Faize.. dedi sıkıntıyla.

Kocasının dudaklarını görünce birden dondu kaldı kadın. Kan sızıyor sanmıştı. Bir süre sesini çıkarmadı. Bu izlenimden uzaklaşmaya çabaladı.

-Yanlış mı söylüyorum? Haksızlık mı ediyorum?

-Faize bırak şimdi, dedi adam.

-Haksızlık ediyorum, haksızlık ediyorum. Baksana gözlerine. Soruşturmayı yapan müfettiş bile böyle düşmanca bakamaz insana.

Düşmanca mı? Ben mi düşmanca bakıyorum? Sıkıntıyla yer değiştirmek isterken ayağı sobaya değdi. Doğru mu görüyor?

Fırladı. Soba ile kapı arasında kısa kısa voltalar atmaya başladı. İri etli tabanları döşemeye her basışında tüyü dökülmüş eski taban halısının altında tahtalar gıcırdıyordu.

Uzaktan, cezaevi yöresinden bir köpek uludu. Kadının ensesinden giren bir buz parçası beline kadar kayıvermiş gibi içi titredi. Hırkasına sarıldı. Artık öfkesi duygularına çarpıp çarpıp geri geri gidiyordu. Neredeyse eski sesiyle.

-İki odun atıver, dedi. Sönerse donarız.

Adam sobanın önüne eğildi. Odunları yerleştirdi.

-Bilmiyorsun Hüseyin'e sıkılıyorum.

-Hüseyin'i bırakta kendine sıkıl, dedi kadın. N'olacak N'apacağız?

-Bilmiyorum, diye yeniledi adam.

Sıkıntı boğazına yayılmıştı. Bırakmıyordu. Yenilginin acısıyla birlikte, kişiliğini de özünden yaralayan bir etkiydi

"Faize doğru söylüyor" diye düşündü. Adam tanımıyorsun bu. sen. Ahmet'i bilmez misin. Bi bakışta anlar adamın ne olduğunu. Olmadı mı atar bir meyhaneye; kapalı bütün kapılarını bir bir kendi elleriyle açtırır. Adam tanımak değil seninki. İnanıvermek, kapılmak.

-Hüseyin idare'nin adamışmış dedi birdenbire. Zayıf, yenilmiş.

Devamı Sayfa 15'te

GENEL-İŞ'e geçişimizin nedenleri

Fikret BULUT

Genel-İş Sendikasının değerli üyeleri 17. Şubat. 1974 tarih ve 14802 sayılı Resmi Gazete ile yayınlanarak yürürlüğe giren İşkolları Yönetmeliğine göre Türkiye'deki tüm belediye işçileri Sendikamızın 34 sıra sayılı işkolunda mütalaâ edildi.

Yönetmeliğe göre, belediyelerde çalışanların Genel-iş Sendikası dışında başka sendikalarda kalması yersizdi.

Mademki işverenlere alın terimizi dökerek emeğimizi veriyoruz. O halde emeğimizi değerlendirmek için yasaların verdiği haklardan da yararlanmak hakkımızdır.

İşte bu nedenlerle, çağımızın teknolojisinde zaman kaybetmenin yarar yerine zarar olduğunu bilerek İstanbul' da İETT İşyerlerinde çalışan arkadaşlarımızla görüşmelerimizden ve kararlarımızdan sonra 21 MART 1974 günü İstanbul İETT İşyerleri İşçileri Şubesi müteşebbis geçici heyetle resmen kuruldu.

Bugün Türk Sendikacılık tarihinde bilinçli olarak çağımız koşullarına ayak uyduran güçlü Genel-İş Sendikasına katılmaktan şeref duyuyoruz, bizimle beraber olan arkadaşlarımızla iftihar ediyoruz.

Bir aylık kısa zamanda ümit ettiğimizin de üzerinde üye artışı kaydederek, Genel-İş İETT İşyerleri İşçileri Şubesi olarak büyük güç olduk.

Değerli arkadaşlarım, sendikacılığı yozlaştıran tabelâ sendikacılığı yapmak isteyen, Türk-İş'in 24 ilkesinden birine ve kararlarına uymayan maceracılarla, sendikamız yöneticileri, sendikacılık anlayış ve felsefeleri gereği seviyesizlerin seviyesine düşmemek gayesi ile muhatap olmayacaktır.

İstanbul'da İETT'de çalışanların emekleri üzerine ipotek koymak isteyen zavallılar gider ayak işgal ettiği yerleri yakıp yıkan, tahribeden düşman gibi, sendikacılık felsefesinden uzak ilk çağ metodları uygulamaktadırlar. Her türlü kaba kuvvet, zor ve baskı yapılmaktadır. Bu durumlara birçok işyerinde yardımcı olan işyeri âmirleri, eski sendikanın rengini tamamen SARI boya ile rütüş yapmaktadırlar.

25 senelik sendikacılıklarında şartlara ayak uyduramıyanların çağ dışı (yani sendikacılıktan diskalfiye) olanların durumları değerli bir büyüğün- Ayak uyduramıyan fırlar- dediği birkaç yıl önceki sözü gibi ayak uyduramadıklarından fırlamışlar ve tükenmişlerdir.

Hayat şartları hergün değişen bu ortamda, hiçbir İETT personelinin baskıya, kaba kuvvete, boş safsataya, laf ebeliğine, ihtiyacı yoktur. Kendisinden saklanan 3 yıllık satıştan haberi vardır.

İETT'de çalışanlar huzur istemekte, sosyal adalet ve işgüvenliği istemekte, hayat pahalılığı karşısında, ücret zammı istemektedirler. Bütün bunları ancak ehliyetli ve yetkili sendikanız Genel-İş önümüzdeki günlerde sağlıyacaktır.

Hepinize yuvanızda saadet, işlerinizde başarılar dilerim.

Hikaye

Kadın hırkasına sarıldı. Sarsıldığı belli oluyordu.

-Bu düşünülemiyor dedi adam.

Sonra kolay düşünülemiyor diye tamamladı. Belki de pis bir iş olduğu için. Konduramıyorsun. Bir el uzanmış elini sıkıyor. Bir kafa, senin gibi gözleri var. İnsan gibi sokuluyor

Kadının önünde duraladı.

-N'yse çok üzdüm seni. Açıldın mı biraz?

-.....

-Söylesene açıldın mı biraz?

Birşey söylemedi kadın. Dili paslanmıştı.

Adamın dudaklarından yine kan sızıyor gibiydi. Dizleri nin üzerine çöktü. Ellerini koltuğun kenarına götürdü.

-Beni bırak dedi kadın, ne olacak? N'apacağız.

Adam sönük sönük,

Bilmiyorum, dedi. Müfettişin raporunu bekleyeceğiz.

Konutların projesi tamamlandı

Eskişehir'de 2 bin işçiye sosyal konut yapılacak

Sosyal Sigortalar Kurumu Eskişehir Şubesi tarafından sigortalı işçiler için yapılmasına karar verilen sosyal konutların etüd çalışmaları sona ermiştir.

Tepebaşı semtinde yapılmasına karar verilen sosyal konutlardan 2 bin işçinin yararlanacağını belirten ilgililer, "Sigortalı işçilerin ev sahibi olmalarını sağlamak amacıyla yapılan çalışmalar sona ermiştir. Konutların avan projesi ile vaziyet projesi tasdik edilmiştir" demişlerdir.

Sosyal konutların yapım işleminin gecikmesinde en büyük nedenin inşaat malzemelerine yapılan zamlar olduğunu ileri süren ilgililer, bu konuda şunları söylemişlerdir:

"2 bin sigortalı işçinin faydalanacağı sosyal konutların projeleri tamamlanmıştır. Konutların keşif bedeli 150 milyon lira olarak hesaplanmıştır. Ancak 1974 rayicine göre keşif bedeli yeniden hesaplanacaktır.

Öte yandan sigortalı işçilerin sosyal konutlarının bir an önce yapılması için Sosyal Sigortalar Kurumu Genel Müdürlüğünden bir ekip inşaat sahasında incelemelerde bulunacaktır.



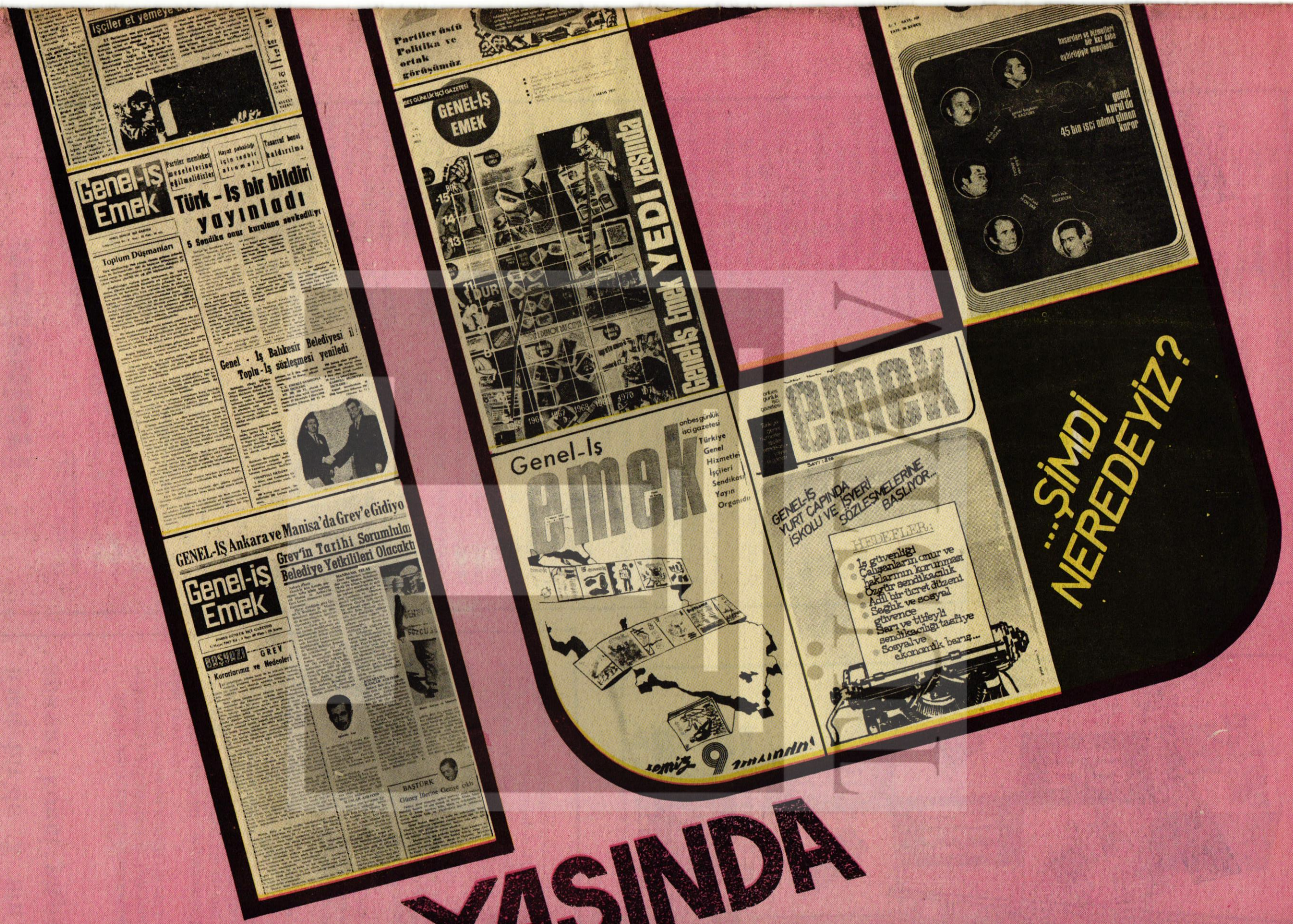

YAŞINDA

GRAFİK STÜDYO S